GRONG nytt
INFORMASJONSAVIS FOR GRONG KOMMUNE 11. DESEMBER 2015 / UKE 49 / NR. 7

Vi ønsker alle sammen en riktig god jul og et godt nytt år.
Skjalg Åkerøy, ordfører og Svein Helland, rådmann.

Offensiv budsjettering

Offensivt forslag til budsjett for 2016 og økonomiplan for perioden 2016 – 2019 for Grong kommune.

Side 4

Statsborg-seremoni

SIDE 2: Fire unge grongninger deltok på høytidspreget statsborgseremoni i Steinkjer.

Vil bygge ut Ekker barnehage

SIDE 6: Grong formannskap innstiller til kommunestyret i forbindelse med økonomiplanen at Ekker barnehage bygges ut med en ny avdeling.

Stor glede over folketallsøkning

SIDE 7: Grong har igjen passert 2500 innbyggere. Dagens innbyggertall er nå på 2524, det beste på ti år.

Heimkjær på plass i byen

SIDE 10: Heimkjær ble i år arrangert i Trondheim, den 6. november på Scandic Nidelven.

Grongnytt utgis av Grong kommune, og produseres i samarbeid med Snåsningen AS. Snåsningen AS og Grong kommune tar ikke ansvar for eventuelle feil i kunngjøringer fra lag og foreninger.

GRONG®
– et aktivt og robust regionsenter
med livskvalitet og mangfold

MILJØ-DIREKTORATET

Tilskuddsmidler

Søknadsfrist på tilskuddsmidler innen vilt, fiske og friluftsliv 15.januar. Staten gir hvert år tilskudd til ulike tiltak innen vilt, fiske og friluftsliv via Fylkesmennene og fylkeskommunen. For mer informasjon og elektronisk søknadsskjema, se ***https://soknadssenter.miljodirektoratet.no/*** Søknadsfristen er 15.januar.

Åpningstider kommuneshuset

Kommunehuset har følgende ekspedisjonstider i jula:
Torsdag 24. desember,
kl. 09.00 – 12.00.
Fredag 25. desember, stengt.
Mandag 28. – onsdag
30. desember, kl. 10.00 – 14.00.
Torsdag 31. desember,
kl. 10.00 – 12.00.
Fredag 1. januar, stengt.

Åpningstider legekontoret

Legekontoret har følgende ekspedisjonstider i jula:
Torsdag 24. desember,
kl. 08.00 – 12.00.
Fredag 25. desember, stengt.
Mandag 28. – onsdag
30. desember, kl. 10.00 – 14.00.
Torsdag 31. desember,
kl. 10.00 – 12.00.
Fredag 1. januar, stengt.
Tlf.nr. i åpningstiden er 743 12 200.
Utenom åpningstidene kan legevakt kontaktes ved behov for snarlig hjelp på tlf. 116117.

Miljøfyrtårn®

Miljøfyrtårn -sertifisering

Støtt til bedrifter som ønsker å bli Miljøfyrtårn-sertifisert. Stadig flere bedrifter må vise til en miljøsertifisering for å få lov til å levere anbud. Grong kommune er registrert som Miljøfyrtårnkommune og skal bidra til at flere bedrifter skal bli sertifisert etter Miljøfyrtårn-ordningen. Arbeidet med å bli miljøsertifisert kan sees på som bedriftsutvikling, og det kan derfor søkes næringsfondet om støtte til konsulentkostnadene. Selve sertifiseringen gjør kommunen vederlagsfritt. Kontakt rådgiver næring eller miljø for mer informasjon.

Deltok i statsborgersermonien

STOLTE: Stolte Grong-ungdommer som deltok i Fylkesmannens statsborgersermoni. Fra v. fylkesmann Inge Ryan, statsråd Solveig Horne, Asad Alizadah, Attaullah Naqawi, Karim Mirzaai, Zarif Jauhari og varaordfører Vigdis Linmo. Foto: Knut Andersen, Fylkesmannen i Nord-Trøndelag

Det var stor glede og høytidspreg over fylkesmannens statsborgersermoni som nylig ble avholdt på Statens Hus i Steinkjer.

Da feiret man våre nye statsborgere bosatt i 12 av fylkets kommuner, og blant disse var det fire ungdommer fra Grong. I tillegg til en del ordførere, fylkesordfører og fylkesmannen var også statsråd Solveig Horne tilstede. Statsråden holdt tale til våre nye statsborgere.

Det er Fylkesmannen som på vegne av staten arrangerer seremonien for nye norske statsborgere. Seremonien skal være en verdig markering, og er først og fremst en symbolsk og personlig handling. Den gir de nye statsborgerne anledning til offentlig å vise sin tilknytning til Norge, og gir samtidig lokalsamfunnet og storsamfunnet anledning til å ønske dem velkommen som ny statsborger. Det å delta i seremonien innebærer at de nye statsborgerne samlet avlegger et troskapsløfte. De som er mellom 12 og 18 år velger selv om de vil avlegge løftet. Troskapsløftet medfører ingen juridiske plikter eller rettigheter utover det selve statsborgerskapet innebærer. Løftet er først og fremst en symbolsk og personlig handling for den enkelte deltaker.

Møter i Grong kommunestyre

Grong kommunestyre avholder møter 17. desember, 28. januar, 18. februar. Øvrige datoer kommer i senere nr. Kommunestyrets møter starter kl. 18.00, og holdes i kommunestyresalen på Grong kommunehus. Møtene blir streamet. Sakliste for møtene er tilgjengelig på kommunens nettside www.grong.kommune.no, ; i servicekontoret på kommunehuset, på bibliotekene i Grong og Coop Grong, Bergsmo, uka før møtene.

Skjalg Åkerøy, ordfører og Svein Helland, rådmann

Informasjon om Grongnytt 2015

- Snåsningen AS har oppgaven med grafisk sideproduksjon, annonsesalg, trykking og distribusjon av GRONGnytt, men det er Grong kommune v/rådmann Svein Helland som har det redaksjonelle ansvaret for den kommunale informasjonsavisen. Snåsningen AS har altså ikke ansvar for redaksjonelt innhold eller eventuelle feil.
- Neste Grongnytt kommer 26. februar. Frist for lag og foreninger er 15. februar.
- Dere som har postboks (og ingen postkasse eller aviskasse) får Grongnytt på Spar-butikken.
- Det vil fortsatt være gratis for lag og foreninger i Grong å få inn mindre notiser/kunngjøringer i GRONGnytt. Ferdigskrevne kunngjøringer/notiser fra lag og foreninger kan sendes til Grong kommunes kontaktperson for GRONGnytt Britt Line Thomassen Wold, på epostadressen britt.line.wold@grong.kommune.no. Grong kommune tar ikke ansvar for feil i kunngjøringer/annonser».
- Snåsningen kan i tillegg utarbeide annonser til GRONGnytt for private/lag og foreninger og næringsdrivende i Grong. Dette bestilles direkte til Snåsningen, på epost: tor.bach@t-a.no, med innleveringsfrist siste mandag før utgivelse. Disse annonsene er ikke gratis.
- Grongnytt trykkes på nr. 1 Adressa-Trykk i Orkanger, og distribueres til alle husstander i Grong av Trønder Distribusjon. I tillegg blir avisen å finne på kommunens servicekontor.

Snåsningen

KOMMUNAL INFORMASJON

BESØK: AP-leder Jonas Gahr Støre i samtale med elever ved Grong voksenopplæringssenter.

Besøk fra stortinget

Mandag den 30. november 2015 fikk vi storfint besøk av Arbeiderparti leder Jonas Gahr Støre med følge.

De møtte opp på Grong voksenopplæringssenter på Bergsmo. Vi var på forhånd blitt oppfordret til å forberede en orientering om kommunens erfaringer og utfordringer som tilflyttingskommune med asylmottak. Innledningsvis ga avdelingsleder Siv Seem Holmen en orientering om voksenopplæringa på Bergsmo, og gjestene fikk anledning til å besøke et par klasserom og slå av en prat med elevene. Et populært tiltak som elevene satte stor pris på.

Ordfører Skjalg Åkerøy orienterte litt historisk om Grong som bosettingskommune helt fra starten på Bjørgan i 1998. Flyktningekonsulent Monica Jamt fortalte om den strategiplanen for flyktningearbeidet som kommune har vedtatt og hvordan den virker som et styringsdokument for tilbudet til flyktningene.

Fra BEEM (boenhet for enslige mindreårige) møtte avdelingsleder Bente Fiskum og la fram status og utfordringer som de hadde i sin hverdag, etterfulgt av kommunalsjefene Bjarne Myrvang og Håkon Kolstrøm, som orienterte om status og utfordringer fra oppvekst og helsesektoren. Avslutningsvis la rådmann Svein Helland fram økonomisk status og boligutfordringer i tilbudet til flyktningene.

Det ble mange orienteringer og informasjon i løpet av de knappe to timene besøket varte, men Gahr Støre og hans følge fikk flere innspill de kunne ta med seg i det videre arbeidet med å legge til rette enda bedre statlige føringer for kommunenes flyktningearbeid.

Sikringsarbeid mot Namsen ved Berre – Østdun

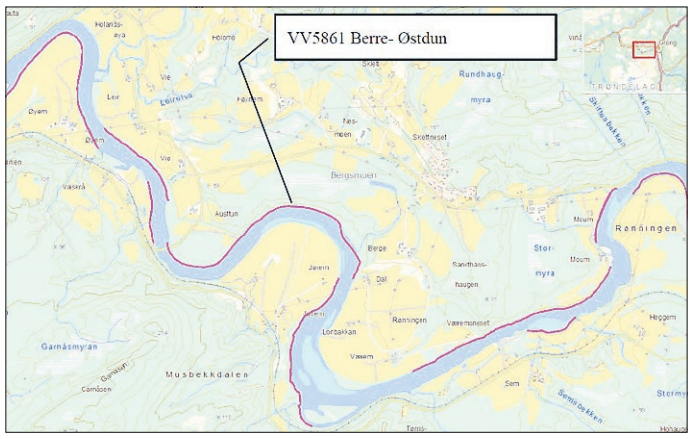

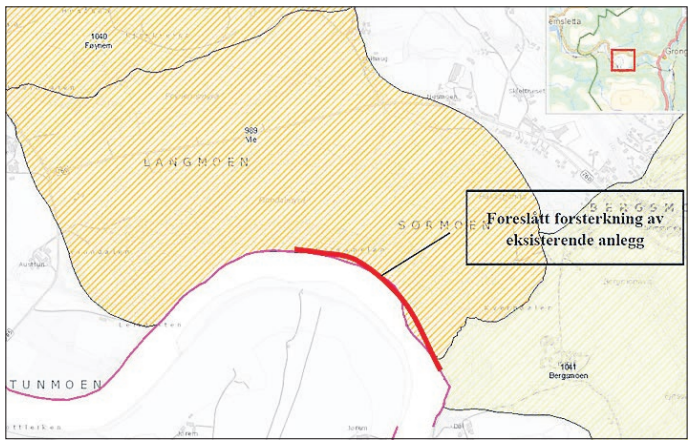

NVE har i 2015 planlagt arbeidet med reparasjon av eksisterende sikringsanlegg i Namsen ved Berre – Østdun, ca. 7,5 km nedstrøms samløp mellom Namsen og Sanddøla.

Sikringsanlegget er et av flere anlegg som trenger en oppgradering i henhold til «Samlet plan for Namsen».

Eksisterende anlegg ble anlagt på 60-tallet, og skal hindre erosjon og glidninger i skråningen i yttersvingen av Namsen. Sikringen er svært viktig ettersom det ligger 2 kjente kvikkleiresoner i området – «989 Vie» og «1041 Bergsmoen». Etter at sikringsanlegget ble bygd har skråningene i området vært stabile, og faren for kvikkleireskred er vesentlig redusert.

NVE har befart anlegget jevnlig, og slitasjen er økt betydelig tidsrommet 2007 – 2014. Reparasjonsarbeidet omfatter en strekning på ca. 600 meter av anleggets totale lengde på 2600 meter. Sikringsarbeidet er planlagt gjennomført i 2016.

For mer informasjon om sikringsarbeidene ta kontakt med avdelingsleder Lars Å. Arnesen i Grong kommune på tlf: **74 31 21 51** eller e-post: **lars.arnesen@grong.kommune.no**.

Kommunereformen: IN-alternativet blir lagt bort

Selv om Grong kommunestyre ønsker å ha med alternativet om at de 5 IN-kommunene kan vurdere en framtidig felles kommune i regionen, ser det likevel nå ut til at dette alternativet nå er «dødt». Dette ut fra at kommunestyret i Lierne har vedtatt å ikke gå videre med dette alternativet.

For Grong sin del vil man nå følge opp alternativet med Høylandet, Overhalla og Grong, sammen med vurderinga av om en fortsatt skal stå som egen kommune.

Hvordan det hele ender er det ingen som kan si noe sikkert om i dag. Men ut fra signalene som kommer fra nabokommuner er det vel ingen overraskelse om kommunekartet blir som i dag , i alle fall de nærmeste årene. Det som kan forandre situasjonen er hva som ligger i forslaget til nytt inntektssystem for kommunene som skal være på plass i 2017. Her kan regjeringa gjøre såpass store innstramminger som gjør at småkommunene får stor utfordringer med på leve alene i framtida.

Kommunestyret i Grong beklager at når man først legger opp til en stor kommunereform burde mange viktige og uavklarte spørsmål vært på plass før endelig vedtak blir gjort. Dette gjelder bl.a nye oppgaver for kommunene samt dette med nytt inntektssystem. Kommunestyret sier også i sitt vedtak at det nå jobbes fram intensjonsavtaler på de alternativ en går videre med. Dette med bakgrunn i behovet for nødvendig konkretisering, og dermed bedre muligheten for å ha gode og realistiske vurderinger av alternativene , også sett i forhold til selvstendighetsalternativet.

Skjalg Åkerøy, ordfører

GRONG – et aktivt og robust regionsenter med livskvalitet og mangfold

Offensivt forslag til budsjett og økonomiplan

FORMANNSKAPET: May Helen Solum Kolberg, Oddny Lysberg, Vigdis Linmo, Skjalg Åkerøy, Erik Seem, Marianne Brissach og Steinar Sæternes under behandling av budsjett/økonomiplan 1. desember, sammen med rådmann Svein Helland.

Offensivt forslag til budsjett for 2016 og økonomiplan for perioden 2016 – 2019 for Grong kommune.

Formannskapet behandlet 1. desember rådmannens forslag til budsjett og økonomiplan. Forslaget er lagt ut til offentlig ettersyn til 14. desember, og det er et offensivt forslag som legges frem. Kommunestyret vil behandle budsjettet og økonomiplan 17. desember.

Selv om forslaget til driftsbudsjett for 2016 må betegnes som meget stramt, er lyspunktene mange. For første gang på flere år er det i utgangsforslaget lagt inn midler til lønnsøkning i budsjettåret. For 2015 måtte avdelingene selv ta halve økningen innenfor egen budsjettramme. Det er også lagt inn økte midler til spesialundervisning og barnevern. Tilskuddsordningene til bl.a. samfunnshus, kulturaktiviteter, og næringsliv er videreført.

Budsjettet er bygd på forutsetningen om å bosette 20 ordinære og sju enslige mindreårige flyktninger i 2016, samt ti ordinære og fem mindreårige flyktninger resten av fireårsperioden. Den planlagte økte bosetting gjør at formannskapets forslag inneholder flere stillingsøkninger:

- Ny lærerressurs i forbindelse med opprettelse av introduksjonsklasse ved Grong barne- og ungdomsskole.
- Økt stillingsressurs avd. leder for voksenopplæringssentret på Bergsmo, stillingsressurs ved flyktningetjenesten/NAV, barnevernstjenesten og økonomiseksjonen. I tillegg foreslås det økning av jordmorstillingen.

Av andre driftstiltak i budsjettet og økonomiplan kan nevnes:

- Delvis videreføring av Inn på tunet.
- Oppussing legekontor og kjøkken på avd. Utsikten v/Grong helse- og omsorgstun.
- Redusert stilling kantina v/kommunehuset.
- Stilling ved familiebasen blir stående vakant i deler eller hele 2016.
- Nedlegging av Frisklivssentralen.
- Videreføring av ekstra tilskudd til Grong Kino fra 2017.
- Driftsoppstart ny avdeling ved Ekker barnehage (2018/19)

Kommunes brutto driftsutgifter er budsjettert med vel 309 millioner kroner i 2016. Av driftsbudsjettet går 47 prosent til helse- og omsorg, 35 til prosent til oppvekst og familie, ti prosent til næring, miljø, jordbruk, skogbruk, kultur, teknisk og brann og 6 prosent administrasjon og fellesutgifter.

Formannskapet er meget offensivt i sitt forslag til budsjett og økonomiplan, ikke minst når det gjelder investeringene. Følgende tiltak foreslås gjennomført:

- Ny dataserver samt oppgradering datanettverket ved helse- og omsorgstunet og kommunehuset (kr 825.000 i 2016).
- Datainvesteringer i skolene (kr 400.000 i 2016 og kr 400.000 i 2017).
- Gjennomføring energiøkonomiseringstiltak (kr 625.000 i 2016, 1 million kr i 2017 og kr 625.000 i 2018 og 2019).
- Renovering av utleieboliger i Grovin – seks leiligheter (kr 893.000 i 2016 og 2017).
- Oppføring av flyktningeboliger (16,5 mill. kroner i 2016 og kr 2.282.000 i 2017).
- Kjøp av ny brannbil (3,7 millioner kroner i 2016).
- Nye porter i brannstasjonen (kr 500.000 i 2016).
- Innredning av gjenstående del av sokkeletasjen under nytt kultur- og skolebygg (kr 3.750.000 i 2016).
- Inventar og utstyr i sokkeletasjen – kultur og skolebygget (kr 813.000 i 2016).
- Utenomhusanlegg kultur- og skolebygget (4,8 millioner kroner i 2016).
- Brannverntiltak Grong helse- og omsorgstun (GHO) (kr 625.000 i 2016, 2 millioner kr i 2017 og 3 millioner kr i 2018).
- Solavskjerming ved fysioterapien, kjøkkenet og vaskeriet ved GHO (kr 200.000 i 2016).
- Sikringstiltak langs Namsen v/ Berre – Østdun (kr 472.000 i 2016 i distriktsandel).
- Utbygging Ekker barnehage (kr 3.750.000 i 2017 og kr 4.375.000 i 2018).
- Sikringstiltak Tømmeråssonen - (distriktsandel kr 3 mill. i 2019).
- Ombygging legekontor/helsefløya (kr 125.000 i 2017 og 2,5 millioner kroner i 2018)
- Ny handicap-rampe Tømmeråshøla (kr 200.000 i 2017).
- Stedsutviklingstiltak Grong sentrum (kr 4.430.000 i 2019).
- Flere vann – og avløpsprosjekter er foreslått i perioden. Av større anlegg kan nevnes:

  - Økt dimensjon vannledning Vårryggen (kr 900.000 i 2016).

  - Ombygging Bergsmo kloakkrenseanlegg (kr 1.995.000 i 2016).

  - Ombygging Mediå renseanlegg (kr 5.341.000 i 2016).

Hvordan få balanse i budsjett og økonomiplan?

For å få 2016 budsjettet i balanse foreslås å skyve ut avdragsbelastningen, noe som gir en effekt på kr 1,5 mill. pr år i perioden. I tillegg er det foreslått å bruke kr 148.000 av fondsreserven inn i drift. Bruken av fond økes til kr 644.000 i 2017, kr 332.000 i 2018 og kr 1,1 millioner i 2019. Dette er en betydelig mindre bruk av fond enn det som lå i den gjeldende økonomiplan. Når det gjelder omstillingstiltak er disse lagt inn fra 2017 med til sammen kr 2 millioner til 3,6 millioner kroner i 2019. Noen reduksjoner i utgiftene er også lagt inn i 2016, men i all hovedsak er driften og tjenestetilbudet videreført.

Avgiftssatsene er i all hovedssak foreslått økt i henhold til lønns- og prisstigning. Når det gjelder renovasjonsgebyrene er disse foreslått økt med vel 5 prosent, mens SFO- betalingen og egenbetaling musikk- og kulturskolen er foreslått økt med 13 prosent. Tallene viser at kommunen løpende bruker mer penger enn det som kommer inn i inntekter. Budsjettene balanseres med bruk av oppsparte midler, og netto driftsresultat er negativt i hele økonomiplanperioden. Det vil si at kommunen har høyere drifts- og finansutgifter enn drifts- og finansinntektene.

Rådmannen skriver følgende i sine kommentarer til den økonomiske situasjon:

«Økonomiplanen synliggjør godt den langsiktige økonomiske utfordring som foreligger. Det er ikke å komme bort fra at det i nær framtid må gjøres beslutninger som gjør at den løpende drift gjøres opp med positivt netto driftsresultat. Dette kan ikke poengteres sterkt nok. Det er derfor viktig ikke bare å tenke årsbudsjett, men også økonomiplan ved denne behandlingen. Det anmodes sterkt å vurdere å vedta tiltak utover det som er foreslått, og da tiltak som vil bedre driftsbalansen både i 2016 og utover i økonomiplanperioden.»

Formannskapets forslag til budsjett og økonomiplan er lagt ut på de vanlige utleggingsstedene og servicekontoret til 14. desember. Du finner det også på kommunens hjemmeside : **www.grong.kommune.no**.

KOMMUNAL INFORMASJON

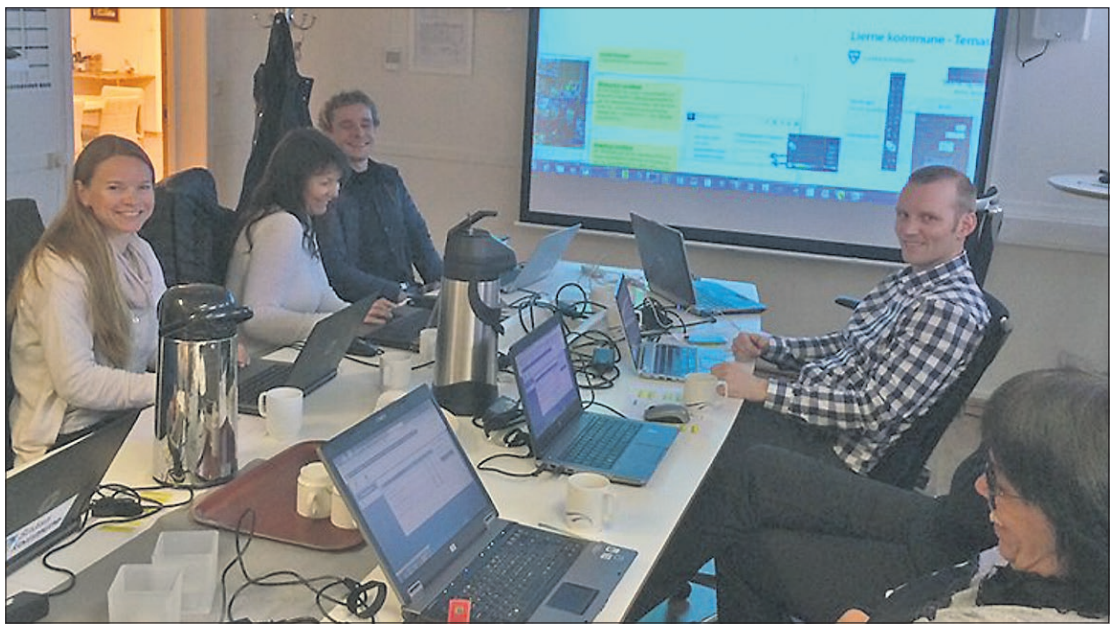

Grong kommune har lansert nye nettsider

Kommunesamarbeidet Indre Namdal har det siste året gjennomført et større moderniserings-prosjekt av kommunene sine nettsider.

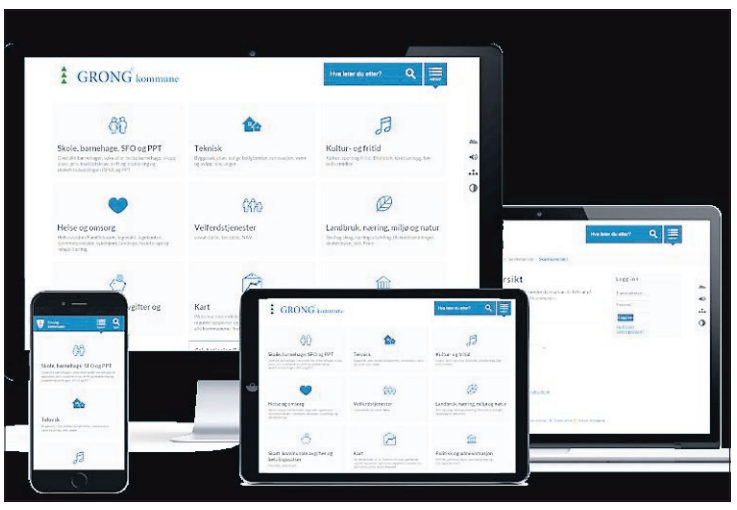

De nye nettsidene er tilpasset nettbrett og mobil, og har fått oppdatert sitt innhold og design samt nye tjenester. I tillegg har man fått på plass ny løsning som gjør det mulig å digitalisere skjemaene. Dermed vil du som innbygger kunne søke elektronisk på mange flere kommunale tjenester.

Brukermedvirkning fra innbyggerne er viktig for at sidene skal bli så informative som mulig. I den anledning har sidene man er inne på en funksjon «Fant du det du lette etter?», hvor man kan gi en tilbakemelding hvis man ikke finner det man søker etter. Vi oppfordrer innbyggerne til å ta i bruk denne muligheten.

Et viktig digitalt løft med mange krav

De gamle nettsidene var på gammel teknologi fra 2009 som gjorde det vanskelig for kommunene å bruke sidene. De var heller ikke tilpasset mobile flater. Derfor ble det besluttet at Indre Namdal IKS skulle anskaffe en ny løsning. Valg av ny leverandør falt på ACOS og deres publiseringsløsning – ACOS InfoLink CMS. ACOS har levert svært mange kommunale portalløsninger i Norge, og har et stort fagmiljø som sørger for at publiseringsløsningen blir videreutviklet i tråd med nye nasjonale krav, kundeønsker og teknologiendringer.

Når det kommer til web går utviklingen veldig fort. Kravene som i dag stilles til kommunale publiseringsløsninger er mange og vesentlig høyere enn for bare noen år siden. De nye nettsidene skal derfor oppfylle krav fra publikum, behov fra egen organisasjon, nasjonale krav og teknologiske krav til selve løsningen. Vi blir målt på universell utforming, som skal gi mulighet for mennesker med nedsatt funksjonsevne kan bruke løsningen, kvalitetskravene til Difi for offentlige nettsider, brukervennlig innhold, selvbetjeningsmuligheter, koblinger mot sosiale medier og responsivt design. En god publiseringsløsning hjelper oss å nå disse målene. I tillegg må løsningene dekke alle de funksjonene vi som skal publisere trenger og være lett å bruke.

Forenkling for både brukere og administrasjonen

Vi er også i gang med digitalisering av sine skjema. En del av løsningen er tilgangen til ACOS Skjemadesigner, som gjør det mulig for oss å bygge skjema og publisere dem på de nye nettsidene. Skjemaene som bygges kan kobles mot fagsystemer som vi benytter for å behandle søknadene. Dette gjør at vi slipper manuelt å registre opplysningene i sak/arkivsystemet og/eller andre fagsystemer.

For innbygger blir det også enklere ved at de slipper å skrive ut og sende inn skjema pr. post eller møte opp på kommunehuset. De digitale skjemaene reduserer også mulighetene for feilutfylling, noe som ofte kan forlenge saksbehandlingstiden. Papirskjema inneholder ofte mange felt og det kan være vanskelig å vite hvilke felt som må fylles ut. Nå har vi verktøyene på plass for selv å kunne bygge logiske skjema digitalt.

Skjemaverktøyet gjør det mulig å spørre innbygger etter den informasjonen som er relevant for å behandle søknaden. Hjelpetekst og forklaringer blir presentert underveis ut fra hva du som innbygger svarer. Skjema tilpasser seg i forhold til hvilke svar og valg du har gjort, noe som gjør at det ikke er nødvendig å vise eller spørre om mer enn det som er relevant.

Mange av våre innbyggere ønsker å betjene seg selv på nett. Vi vil derfor publisere flere digitale skjema på nettsidene i tiden fremover.

Andelsleilighet i Rønningen borettslag selges

Rønningen borettslag ligger midt mellom Grong sentrum og Grong stasjon, i relativ nærhet til kommunesenteret Medjå, med asfaltert gangvei til alle sentrumsfasiliteter.
Boligen er en rekkehusleilighet over to plan med tilhørende carport.
Gode sol og utsiktsforhold.

- Primærareal: 66 kvm
- Bruksareal: 71 kvm
- Fellesutgifter: 5.306,-
- Prisantydning: 290.000,-
- Andel fellesgjeld: 205.382,-
- Adresse: Rønningenstien 23

Fellesvisning av boligen avholdes mandag den 14.12.15 klokken 14.30-15.15

For mer informasjon, kontakt Grong kommune v/Sigve Hallager **Tlf: 74 31 21 65**

E-post: **sigve.hallager@grong.kommune.no**.

Grong kommune forbeholder seg retten til å forkaste samtlige bud.

Vedtak om adresse-/vegnavn i Grong kommune

Grong formannskap har i møte 01.12.2015, i medhold av Matrikkellova vedtatt 5 adresse-/vegnavn på veger som tidligere ikke har fått adressenavn:

- Odelsvegen. Veg på Sem, fra kryss fv. 401, til boligeiendommer og arenaområde.
- Formovegen. Veg fra kryss fv. 391 til 4 gårdsbruk på Formo.
- Myrvollvegen. Gml. E6-trase fra kryss med Movegen, nord for Harran sentrum.
- Jernbanevegen. Veg fra kryss fv. 391 til bl.a. Grong jernbanestasjon.
- Bruhaugvegen. Veg fra kryss E6 langs vestside av Fiskemselva.

I samme møte er vedtatt å annullere tidligere vedtak om navnet Fiskumfjellvegen, i og med at navnet ikke ble godkjent av Kartverket. Som nytt navn på vegen er vedtatt Fjellvegen.

Det er klageadgang på skrivemåten for navnene i henhold til § 10 i Lov om stadnamn. Eventuell klage på skrivemåte for vegnavna sendes innen 31.12.2015 til Grong kommune, Postboks 162, 7871 Grong, eller på e-post til **postmottak@grong.kommune.no**

Eventuelle spørsmål kan sendes på e-post til **jan.lyngstad@grong.kommune.no**, eller kan rettes til Jan Lyngstad på telefon **918 21 377**.

Nye pc-er til 10.-klassene

Grong kommunestyre har vedtatt å bevilge penger til nye pc-er til 10. klasseelevene. I alt 40 nye bærbare pc-er skal kjøpes.

Kommunestyret har bevilget kr. 319.000,-, som skal sikre at hver elev i 10. klasse får ny pc. Nåværende datamaskiner er i meget dårlig forfatning, og tilfredsstiller ikke lenger kravene til verken daglig undervisning, til pålagte prøver eller til bruk under eksamen. De nye datamaskinene er allerede bestilt, og vil bli tatt i bruk så snart de er klargjort for undervisning. Det er behov for ytterligere datainvesteringer, og derfor slutter formannskapet seg til rådmannens anbefaling om at det settes av midler til dette de neste to årene. I neste års budsjett foreslås det kr. 400.000,- til datainvesteringer, pluss at det i kommende økonomiplan settes av ytterligere kr. 400.000,- i 2017 til data innenfor skolesektoren.

GRONG®
– et aktivt og robust regionsenter
med livskvalitet og mangfold

Hvilken pepperkakeform skal man velg tro?

Når en pepper-kakebaker...

Når en pepperkake-baker baker pepperkake-kaker... Tradisjon tro ble det også i år den store pepperkake-bake-dagen på Rønningen barnehage. Barnehagen stilte med stor pepperkakedeig, og hadde invitert beste-og oldeforeldre, mamma og pappa eller andre barnet er glad i for å komme og bake i lag med ungene. Det ble også tid til å smake på baksten med kaffe til, og se seg litt omkring i barnehagen.

Det var fullt hus hele formiddagen. Det ble til og med kø for å få plass rundt bakebordet.

Dette er en tradisjon som har vært på Rønningen i mange år. Det er en fin start på adventstiden, og pepperkakebaking er en god gammel norsk tradisjon som vi ønsker å bringe videre. De som har vært her tidligere år gleder seg til å få komme igjen. Og det er stor stas for ungene å få besøk i barnehagen.

Herre va arti, ja.

Her blir det mange fine pepperkaker.

Her skapes det nye tradisjoner.

KOMMUNAL INFORMASJON

Ny avdeling ved Ekker barnehage

Grong formannskap innstiller til kommunestyret i forbindelse med økonomiplanbehandlingen at Ekker barnehage bygges ut med en ny avdeling med plass til 18 nye barn over 3 år, eller 9 barn under 3 år. Byggestart forslås i 2017, slik at den nye avdelinga kan tas i bruk i 2018.

En arbeidsgruppe oppnevnt av formannskapet la tidligere i høst frem et skisseprosjekt til 2 alternative utbygginger, hvor det ene alternativet er å bygge ut en hel ny avdeling, mens alternativ 2 er å foreta en redusert utbygging med færre nye barnehageplasser. Både arbeidsgruppa og formannskapet har gått inn for alternativ 1, som betyr utbygging av en ny avdeling med plass til 18 nye barn over 3 år alternativt 9 barn under 3 år. Det er barnetallsutviklinga og situasjonen med tilnærmet sprengt kapasitet i nåværende barnehagelokaler som nødvendiggjør å utvide romkapasiteten. Høsten 2016 er det noen flere skolestartere sammenliknet med nå i høst, og det kan bety at det frigjøres noen plasser i nåværende lokaler, og det samme er situasjonen høsten 2017. Fra og med høsten 2018 er det imidlertid færre skolestartere, og da kan det bli en utfordring å skaffe nok barnehageplasser dersom ikke romkapasiteten utvides. Forslaget fra formannskapet tilsier at ny avdeling kan tas i bruk i 2018. Den nye avdelinga på Ekker er tenkt knyttet opp mot eksisterende barnehage, og det er også tatt høyde for tilstrekkelig barnevognparkering både for ny avdeling og for det udekkede behovet i eksisterende bygg. En ny avdeling ved Ekker barnehage medfører at parkeringskapasiteten ved barnehagen må økes, og dette er tenkt tatt inn i de videre planer for utbygginga.

Stor glede over folketallsøkning

Grong har igjen passert 2500 innbyggere. Dette syntes ordføreren var så gledelig at han stilte med kake da formannskapet møttes til sitt første møte etter konstitueringa. Dagens innbyggertall er nå på 2524 og en må 10 år tilbake for å finne tilsvarende tall.

I løpet av årets 9 første måneder økte folketallet i Grong med 35 personer. De siste årene har det vært en jevn folketallsutvikling og langt over det prognosene tilsier. Ifølge prognosene skulle Grong nå 2500 innbyggere i 2018. Ordføreren mener at Grong kommunes satsing på tilrettelegging av boligfelt og bygging av kommunale boliger gjennom mange år er noe av suksessfaktoren for denne befolkningsutviklinga.

– Uten tilgjengelige boliger vil det heller ikke komme tilflyttere til kommunen. Selvsagt har også bosetting av flyktninger påvirket folketallsutviklinga positivt men vi ser også at flere ungdommer har flyttet heim igjen og stiftet familie. Så langt i år har vi også et fødselsoverskudd. Per 1. oktober hadde det dødd 18 grongninger mens 21 hadde kommet til verden, forteller ordføreren.

Bosetting av flyktninger i Grong kommune

Mediebildet i den senere tid har vist oss at det kreves stor innsats for å håndtere flyktningsituasjonen globalt, nasjonalt og lokalt.

Det er vist stort engasjement i å bidra på ulike måter til mennesker som har en vanskelig situasjon på grunn av flukt. Mange har gitt bort klær og utstyr for å hjelpe, andre har bidratt med å være til stede for mennesker på flukt både innenlands og utenlands.

Politikerne i Grong kommune vil ta del i dette engasjementet, slik at mennesker som får opphold i Norge, skal få styrket sine muligheter for en god fremtid i landet. I tillegg bidrar kommunen ved å være vertskommune for et flyktningmottak.

Fra asylsøker til bosatt flyktning

Grong kommune har i perioden 2011 – 2015 bosatt ca. 80 personer. I lengre tid har rundt 5000 personer til enhver tid sittet i mottak med innvilget oppholdstillatelse. Det vil si at det allerede før flyktningkrisa var det behov for økt bosettingskapasitet i kommunene.

En flyktning som bosettes i kommunen, er innbygger i kommunen og har fått opphold i Norge. Beboere ved flyktningmottaket er her en kortere eller lengre periode før de får bosetting i en kommune i Norge eller avslag på asylsøknaden. De som er bosatt i Grong, har flyttet til kommunen og etablert seg her som en innbygger på lik linje med andre innbyggere. Grong kommune har bosatt flyktninger siden 1980-tallet og har solid og bred kompetanse på feltet i de sektorer som yter tjenester til nyankomne innvandrere. Dette gjelder NAV Flyktningtjenesten, Boenhet for enslige mindreårige flyktninger, skoler, voksenopplæring, barnehager, helsetjenester, boligkontor etc.

Introduksjonsprogram

Kommunen har et ekstra ansvar for å bidra til en god oppstart for voksne over 18 år ved at vi tilbyr introduksjonsprogram for nyankomne innvandrere, som er innvilget denne rettigheten. Dette er et toårig program som består av veiledning, norskopplæring, språkpraksis, arbeidspraksis og andre tiltak som styrker den enkeltes muligheter til å komme seg raskt ut i arbeid eller utdanning. Mange har med seg en utdanning fra hjemlandet og andre skal ta igjen norsk utdanningsnivå på to år i program, selv om de kanskje aldri har hatt muligheten til å gå på skole i hjemlandet sitt. Mange gir uttrykk for en stor takknemlighet for at de endelig kan få ta utdanning, særlig de som ikke har hatt denne muligheten før. Deltakerne vi møter i programmet har det ofte svært travelt med å komme seg i jobb og bidra i det norske samfunnet. Introduksjonsprogrammet er regulert etter en nasjonal lov om introduksjonsordningen. For mer informasjon, se Integrerings- og Mangfoldsdirektoratets nettsider (Imdi.no).

Bosatte enslige mindreårige flyktninger

Mange av dem som kommer til landet, er enslige mindreårige asylsøkere som kommer uten omsorgspersoner og er under 18 år når de søker asyl i Norge. Det er barn og ungdom som har et særskilt omsorgsansvar. Grong kommune har siden 2009 utviklet tjenester til enslige mindreårige flyktninger med oppholdstillatelse. Miljøarbeidertjenesten følger opp ungdommene og gir dem tett oppfølging gjennom en gradvis mer selvstendig tilværelse inntil de er 20 år. Etter den tid er miljøarbeidertjenesten fortsatt voksenpersoner de kan ta kontakt med, dersom de har behov for å treffe de ansatte igjen eller trenger råd og veiledning i hverdagen. Enslige mindreårige flyktninger som bor i Grong, har fått opphold i Norge og er innbyggere i kommunen.

Politisk vilje til lokalt engasjement rundt flyktningsituasjonen

Grong kommune ønsker å gi flyktninger som har fått oppholdstillatelse en god mulighet til å starte framtiden sin i Norge. Ventetid i mottak kan være en utfordring for den enkelte som har et ønske om og raskest mulig bidra i det norske samfunnet med å ta utdanning og skaffe seg arbeid. Politikerne i Grong kommune har derfor i høst vedtatt at vi skal bidra med flere bosettingsplasser i årene framover, der vi gjennom ressursøkninger i kommunens tjenesteapparat kan tilby følgende antall plasser både for enslige voksne, familier og enslige mindreårige flyktninger:
2016: 27 personer inkludert 7 enslige mindreårige flyktninger.
2017: 15 personer inkludert 5 enslige mindreårige flyktninger.
2018: 15 personer inkludert 5 enslige mindreårige flyktninger.
2019: 15 personer inkludert 5 enslige mindreårige flyktninger.

På denne måten kan Grong kommune bidra til at mennesker som får opphold i Norge, blir raskere integrert i samfunnet og får styrket sin framtid i Norge gjennom utdanning og kvalifisering til arbeid.

Lokalsamfunnet i Grong

Grong kommune har jevnlig samarbeidsmøter med aktører i lokalsamfunnet som næringsforening, politi og Grong mottakssenter. I tillegg samarbeider vi med organisasjoner ved behov, da frivillige lag og foreninger er en viktig arena for integrering i lokalsamfunnet og kan være med på å få den enkelte flyktning til å føle seg velkommen. Her kan vi trekke fram engasjerte mennesker fra Bygdekvinnelag, frivilligsentral og fotballgruppa med flere som er med på å skape møteplasser og muligheter for bosatte voksne og barn. Vi ønsker oss i framtiden en styrket mulighet for voksne bosatte til å bli enda mer inkludert i lag og foreninger. Dersom ditt lag vil bidra mer i en viktig periode framover, ta kontakt med NAV flyktningtjenesten, så kan vi sammen finne gode løsninger for styrket integrering i Grong.

I den siste tiden har det vært et enormt engasjement fra mennesker som vil bidra for å hjelpe mennesker på flukt. For å lykkes med integrering, er det viktig at kommunen gir bosatte flyktninger muligheter for å lære seg mest mulig om det norske samfunnet og systemet og arbeidslivet i Norge. I tillegg er vi helt avhengig av frivillig innsats og at lokalsamfunnet tar del i engasjementet for å kunne lykkes. Integrering betinges av at barn, ungdom og voksne føler at de får delta og bidra mest mulig i lokalsamfunnet. Grong kommune oppfordrer derfor lokalbefolkning, næringsliv og lag og foreninger til å ta kontakt med kommunen, dersom det er ønske om å bidra på ulike måter for våre nyankomne flyktninger. Dette kan gjelde tilbud om praksisplasser, ønske om å invitere med flyktninger i idrettsaktivitet eller ønske om å invitere en bosatt nabo på besøk. NAV Flyktningtjenesten tar gjerne imot gode initiativ og kan samarbeide om å bygge broer mellom bosatte flyktninger og innbyggerne i Grong.

Vi ønsker oss i fremtiden en styrket mulighet for voksne bosatte

GRONG – et aktivt og robust regionsenter med livskvalitet og mangfold

Grong voksenopplæringssenter inviterte til internasjonal kveld.

Internasjonal kveld

Mange satte pris på nydelig mat fra flere deler av verden. Det ble servert injera fra Eritrea, vårruller fra Filipinene, sambusa fra Somalia og beriana fra Irak. Kvelden ble avsluttet med felles dans. Her fikk deltagerne delt sine dansekunnskaper med hverandre og de besøkende.

Tirsdag 17. november inviterte Grong voksenopplæringssenter til internasjonal kveld. Deltagerne hadde i flere dager laget mat og forberedt seg til denne kvelden.

De besøkende ble ønsket velkommen på 12 ulike språk. Leder Siv Seem Holmen informerte om voksenopplæringa, og ordfører Skjalg Åkerøy holdt tale.

Valg av nemnder råd og utvalg

Kommunestyret har valgt følgende medlemmer/varamedlemmer i styrer/nemnder og råd (varamedlemmer står i parentes):

Bygdeboknemnd
Valgperioden 2015 – 2019:
Bygdeboknemnda utgår inntil videre som kommunalt underutvalg, og det foretas ikke valg av bygdeboknemnd.

Eldreråd, valgperioden 2015 – 2019: Jorunn Romundstad, (med personlig vararepresentant Åse Liv Råstad Rosset). Jorun Klinkenberg (Åsta Bergin), Anders Romstad (Lorents I. Sklet), Bo Pettersen (Arne Trones), Fra kommunestyret: May Helen Kolberg (Trond Martin Sæterhaug).

Harran Fjellstyre (Brennmoen statsalmenning), perioden 1.1.2016 – 31.12.2019:
Camilla Formo (Marit Johanne Årsandøy), Oddveig Regine Amdal (Eva Zielinski), Kjell Aune (Per Ove Moa), Bjørn Kåre Rugeldal (Odd Arne Høilo), Terje Aalberg (Georg Sagmo), Leder: Terje Aalberg, Nestleder: Kjell Aune.

Grong Fjellstyre (Nordre Bangsjø Statsalmenning), perioden 1.1.2016 – 31.12.2019: Skjalg Åkerøy (Tore Ravlo), Siri Hegland (Torhild Bryhn), Jørn Ove Duun (Kirstin Romundstad), Joar Grong (Eli Sende Jenssen), Anett Sundvik (Svenn Hegland), Leder: Skjalg Åkerøy, Nestleder: Jørn Ove Duun.

Museumsnemnd (Styringsorgan for Grong bygdemuseum). Tre medlemmer med funksjonstid ut år 2017: Inge Kjærstad, Kåre Hallager, Jon Inge Eidem.Tre medlemmer med funksjonstid ut år 2019: Svein Vikestad, Brit Formo, Kirsten Joveig Gartland.
Tre varamedlemmer i rekkefølge med funksjonstid ut år 2019: Brit-Agnes Buvarp, Oddvar Østerås, Judith Holand Skage.

Forstanderskap, Grong Sparebank. Kommunens representant. Valg for kommende valgperiode: Det velges én representant med vararepresentant for fire år, det vil si fra 1. mai 2016 – 30. april 2020. Anders Kiær, med vararepresentant Steinar Sæternes.

Oppnevningsutvalget for konfliktsrådsmeglere. Kommunens representant. Valgperioden 2015 – 2019: Berit Blengsli (Bjørg Ekker).

Grong kirkelige råd. Kommunens representant. Valg for valgperioden 2015 – 2019:
Tor Arne Olsen (Marianne Brissach).

Interkommunalt beredskapsstyre for akutt forurensning. Kommunens representant. Valgperioden 2015 – 2019:
Ordføreren (varaordføreren).

Lakseutvalget for Namsenvassdraget. Kommunens representant.
Valgperioden 2015 – 2019:
Erik Seem (Trond Martin Sæterhaug).

Kommunale representanter i samarbeidsutvalg og oppvekstyre for skoler og barnhager.
1. Det velges én kommunal representant, foruten rektor, til oppvekststyret ved Harran oppvekstsenter.
2. Som Grong kommunes representanter i samarbeidsutvalg/oppvekststyre ved kommunens barnehager og skoler velges for valgperioden 2015 – 2019:

Ekker barnehage (2 representanter pluss 2 vararepresentanter):
Astrid Bye (Ann-Mari Lindmo), Christoffer Kolås Petersen (Tonje Hermanstad).

Rønningen barnehage (2 representanter pluss 2 vararepresentanter):
May Helen Solum Kolberg (Bjørn Johan Fossland Schwartz), Jon Lauve Rønning (Lasse Grongstad).

Bergsmo barnehage (2 representanter pluss 2 vararepresentanter):
Gøril Valskrå (Gjertrud Strand), Siv Janne Sklett (Kristin Jenssen Østerås).

Grong barne-og ungdomsskole
(1 representant pluss
1 vararepresentant):
Kari Mette Linmo
(Borgny Kjølstad Grande).

Harran oppvekstsenter
(1 representant pluss
1 vararepresentant):
Stig Magne Fiskum
(Laila Spillum Domås).

Oversikten over valgte styrer /nemnder og råd er ikke fullstendig. Den fullstendige oversikten finnes på Grong kommunes nettsider, www.grong.kommune.no.

Næringsprisen 2015

Vi gratulerer Traktorpikene med næringsprisen for 2015!

Juryens begrunnelse var som følger:

«Bedriften har en spennende og nyskapende ide som har fått mye oppmerksomhet. Traktorpikene har sett et behov i markedet og har utviklet nye produkter innenfor en tradisjonell næring. De har vist stor ståpåvilje i prosessen. Det tar lang tid fra en ny ide blir til, til ferdige produkter blir klare for salg. Videre har de vært meget dyktige til å bruke sosiale medier for å markedsføre sine produkter og sin bedrift. De har gjennom dette satt Grong på kartet i hele landet. Både Thrine og Ine er gode rollemodeller som gir inspirasjon til andre etablerere.»

Prisen, som er et samarbeid mellom Grong næringsforening og Grong kommune, ble delt ut under IN-messa til Thrine Bye Heggum og Ine Bye Rossetnes av leder i Grong næringsforening, Ola A. Seem og ordfører Skjalg Åkerøy. Vi er stolte av Thrine og Ine og gratulerer så masse!

KOMMUNAL INFORMASJON

HINT: HiNT for de minste laget forestilling for barnehagene på Grong hotell.

LØFT: Tegneserieteater med Kristoffer Hjulstad.

BILL OG BILLY: Bill Booth og Billy Troiani spilte blues, rock, folk og country på Grong hotell.

Vrimmel 2015

VRIMMEL er en kunst- og kulturfestival for hele befolkningen i Namdalen. Inneværende år har det vært Indre Namdal sin tur å vrimle. Det har vært et samarbeid mellom Røyrvik, Namsskogan.

Dette har vært fylkets lengste og bredeste anlagte festival: 14 dager i 5 kommuner.

Gjennom 150 hendelser i 5 kommuner har vi blitt presentert for dans, hiphop, urbansport, litteratur, film, bildekunst, soundpainting, musikk og mer til. Kunstnere fra inn- og utland har bidratt i årets Vrimmel.

Når hverdagen tar oss igjen etter to slike uker med Vrimmel, er det er viktig å huske på at slike opplevelser gjør oss godt. Det gir oss mennesker verdier som vi kan bygge livene våre på. Opplevelser skaper refleksjon – det gir oss tid til å tenke.

Målet har vært å skape gode opplevelser nær deg. På noen av arrangementene har det vært inngangspenger. De har uavkortet gått til den lokale arrangøren, slik at det kan skapes flere gode opplevelser der du er.

Fylkestinget har med bakgrunn i HUNT-undersøkelsene bestemt at Nord-Trøndelag skal ha Vrimmel-festival hvert år i norddelen av fylket. Vrimmel er en kulturfestival over to uker som foregår i flere kommuner samtidig. Festivalen alternerer over en treårssyklus mellom Ytre Namdal, Indre Namdal og Midtre Namdal. Vi er godt i gang med andre runde. I uke 45 og 46 (2. – 15. november) ble det Vrimmel for andre gang i Indre Namdal, nærmere bestemt Grong, Høylandet, Lierne, Namsskogan og Røyrvik. Vrimmel er en annerledes festival hvor programmet varer i hele to uker, og foregår geografisk spredt rundt i fem kommuner parallelt. Vrimmel-kommunene fikk besøk av et mangfold av kulturuttrykk. En rekke ulike typer lokaliteter ble tatt i bruk. Skoler, barnehager, eldreinstitusjoner, kulturhus, grendehus, samfunnshus, kirker, nedlagt gruvesamfunn m.m. fikk besøk. Det ble mye DKS, og mye skjedde mye på kveldstid. Det ble også Kurant Urbant, et urbant ungdomsarrangement hvor mange ulike kulturuttrykk foregikk parallelt, på et eksotisk og lite urbant sted. Kurant Urbant har vært arrangert på Vrimmel i Midtre Namdal og Ytre Namdal, og har allerede begynt å få et legendarisk rykte. Vrimmel er et samarbeid mellom fylkeskommunen og kommunene. Vrimmel bygger kulturell infrastruktur hvor lokalt eierskap er resepten. Å få DKS-tilbudet i festivalform gir merverdi i form av et bredt tilbud på kort tid, fokus på kultur, og opplevelse av fellesskap i en større sammenheng. Når vi utvidet festivalen til å gjelde alle med tilbud både på dag, ettermiddag og kveld, settes DKS i en større ramme. Det ble vrimmel av kunstnere, elever, foreldre, besteforeldre, lærere, og andre publikummere på konserter, forestillinger, workshops, utstillinger, forfatterbesøk og andre arrangement. Har du deltatt i vrimmelen, har du garantert oppdaget noe nytt, lurt, rart eller artig. Du opplever noe ekstra. Det gledes over at vi i Grong kommune fikk muligheten til å vrimle sammen med alle dere som deltok!

Her følger bilder fra enkelte arrangement under Vrimmel 2015, 2.–15. november.

SANG: Stjernedryss i høstløv med Ola Fjellvikås og Roy Waade på Grong helse- og omsorgstun.

FOREDRAG: Bullshitfilteret - et foredrag for både skoleelever og voksne.

QUINTUS: Arbeidsplasskonsert med Quintus hos Grong Sparebank med solist Joar Leir hos Grong sparebank.

KONSERT: Kulturskolekonsert under IN-messa.

GRONG – et aktivt og robust regionsenter med livskvalitet og mangfold

Mot til å glede-dagen

MOT til å glede-dagen ble arrangert 23. november. Denne dagen har blitt en årlig begivenhet, og handler om å skape og spre glede.

MOT: MOT til å glede-dagen ble arrangert 23. november.

Ungdom fra MOT-skolene besøker og gleder mennesker i sitt lokalsamfunn gjennom ulike «glede-aktiviteter». Mottoet for dagen er å skape glede med enkle midler. Ca 65.000 ungdommer markerer dagen på landsbasis, og blir en viktig synliggjøring av MOTs budskap lokalt.

Det viktigste stikkordet for MOT til å glede-dagen er: TENK ENKELT! Gled mannen på gata, gode venner, naboen, bestemor på aldershjemmet, farfar som sitter alene, klassekamerater, kolleger eller barna i barnehagen. Gi en hjelpende hånd, måk litt snø eller fei gata, gå et ærend for noen, arrangere smskurs, pc-kurs eller kortspill på gamlehjemmet. Ha litt ekstra fokus på å si hei, gi et smil, et nikk og kanskje til og med en klem til noen som trenger det.

MOT ønsker å bidra til å skape varmere og tryggere miljøer. Det kan koste litt mot å gjøre noe ekstra for å spre litt glede, men glede smitter og verdien til sammen blir veldig stor!

Arrangementet i Grong, som Ungdom Med MOT (UMM) sto bak, startet på GBU ved at alle elevene og lærere laget en lang lenke (MOT lenka) som gikk fra skolen til idrettshallen. En synlig lenke gjennom Grongsamfunnet som symboliserte samhold og glede. De største elevene gikk hand i hand med de minste.

Underveis til idrettshallen MOT lenka gikk igjennom kommunehuset – hvor blant andre ordføreren hengte seg på. Her ble også mulighet for ansatte på kommunehuset å henge seg på lenka. Arrangementet varte i ca. to timer. Av underholdningen kan nevnes at det i tillegg til lokale aktører med musikalske innslag ble en liten overraskelse på slutten, da kom Ronny Grannes fra Namsos og spilte et par melodier fra sin siste CD. Det må også tas med at lærerne ved GBU imponerte med et eget nummer.

Inntrykket var at arrangementet ble godt mottatt av både elever, lærere og andre frammøtte. Det ble en litt uvanlig start på skoledagen med et positivt budskap til alle sammen.

Heimkjær 2015

HEIMKJÆR: I år ble Heimkjær arrangert i Trondheim den 6.november på Scandic Nidelven.

I år ble Heimkjær arrangert i Trondheim den 6. november på Scandic Nidelven. Tidligere het arrangementet Hoga heim og var kun for ungdommer fra Høylandet, Overhalla og Grong. Fra og med 2014 ble navnet endret til Heimkjær, og retter seg mot ungdom fra hele Namdalen.

Målsettingen med arrangementet er å holde kontakt med ungdom fra Namdalen som studerer eller arbeider i Trondheim med omegn, og synliggjøre at vi har bruk for dem her hjemme når de er ferdige med studiene og fått litt praksis. Det er med bedrifter som har behov for kompetanse fremover, og det legges opp til god dialog mellom ungdom og ordførere og andre fra hjemkommunen. I år kom det i overkant av 100 ungdommer, det var god stemning med Sigmund Kveli som programleder, ivrige bedrifter som var på jakt etter nye arbeidstakere og det var mye god mat.

Lik gjerne nettsiden vår, slik at du ser når det legges ut nyheter og nye arrangementer **https://www.facebook.com/hogaheim/?ref=aymt_homepage_panel.**

FOLKEVALGT: Folkevalgtopplæringen godt i gang. Bilder er fra samlingen 17. november.

Folkevalgtopplæringen godt i gang

I samarbeid med Kommunenes Sentralforbund er Grong kommune godt i gang med gjennomføring av folkevalgtprogrammet.

Grong kommune er godt i gang med folkevalgtopplæringen. Det nye kommunestyret ble konstituert 22. oktober i år. I samarbeid med Kommunenes Sentralforbund (KS) er kommunen i gang med folkevalgtprogrammet.

Folkevalgtprogrammet skal skape engasjement og forståelse for det lokale selvstyret. Samtidig skal det bidra at de som er folkevalgte kan finne det lokalpolitiske handlingsrommet og kunne sette dagsorden. De folkevalgte skal styre og lede kommuneorganisasjonen og lokalsamfunnet. Det krever god rolleforståelse, godt samspill med administrasjonen og ikke minst god samhandling med lokalsamfunnet.

Programmet skal også inspirere til å gi trygghet til rollen som folkevalgt, samtidig som det skal gi en innføring i lokale forhold og være tilpasset disse. Som prosessleder fra KS har Ivar Skei, tidligere ordfører i Klæbu, ledet to samlinger. Første samling var 19. oktober, andre samling ble gjennomført 17. november.

I fortsettelsen vil det i 2016 bli tatt opp ulike tema i formannskap og kommunestyre. Dette for å sette de folkevalgte best mulig inn i oppgavene som folkevalgt. Her vil personer fra kommuneadministrasjonen være innledere.

GRONG LAG OG FORENINGER

Språkkafé på biloteket i Grong

Grong Røde Kors starter nå opp med norsktrening eller «språkcafè» på biblioteket i Grong hver 2. og 4. tirsdag i måneden kl 19.00. Oppstart etter jul blir altså tirsdagene 12. januar og 26.januar kl 19.00.

Å beherske det norske språket er nøkkelen til sosial inkludering og veien ut i jobb for innvandrere. De aller fleste voksne som lærer et nytt språk synes at det vanskeligste er å snakke det.

Derfor tilbyr Røde Kors samtaletrening som kan være et godt supplement til formell norskundervisning. Målet er å øke norskkunnskapene blant deltakerne, bygge opp selvtilliten til deltakerne slik at de kan bruke norsk i dagliglivet, trygge deltakerne i at det er akseptabelt å snakke norsk uansett nivå og gi deltakerne støtte og mulighet til å utvide sitt nettverk.

Det serveres kaffe og noe enkelt å bite i og tiltaket er gratis.

Vi ønsker veldig gjerne flere interesserte som ønsker å delta på språkcafeèn og ønsker å bli bedre kjent med våre nye landsmenn.

Om du har spørsmål så kan du ta kontakt med Brit-Agnes Buvarp på **mob 482 04 908** eller **britagnes@gmail.com**.

Velkommen!

KOMMUNAL INFORMASJON

Namdal brann- og redningsvesen

Namdal brann- og redningsvesen ble formelt iverksatt 1. september i år. Fra denne datoen er det ansatt brannsjef (Arne Jørgen Påsche) og varabrannsjef (Geir Freland) i helstillinger. Namdal brann- og redningsvesen er etablert på bakgrunn av vertskommuneavtale mellom Grong, Høylandet og Overhalla kommune. Vertskommune er Grong kommune hvor brannsjefen og varabrannsjefen har primærkontor i andre etasje på kommunehuset.

Fra 1. januar vil alle deltidsbrannmanskapene i de tre kommunene også bli ansatt med deltidsstillinger i Namdal brann- og redningsvesen. Brannstasjonene og innsatsstyrkene vil fremdeles bli opprettholdt i hver kommune, men det vil bli et mere utstrakt samarbeid ved aksjoner etc. - noe som er i tråd med forskrifter som sier at kommunene skal samarbeide innenfor brannområdet. Samarbeidet med felles brann- og redningsvesen vil styrke arbeidet innenfor fagfeltet, blant annet på forebyggende arbeid med tilsyn og oppfølging som er viktig med tanke på å redusere faren for brann. Her er det utarbeidet en plan for forebyggende arbeid i 2016.

Det er krav om plan for forebyggende arbeid for påfølgende år, og vil bli utarbeidet i tråd med dette fremover.

Det er også igangsatt arbeid med ny felles brannordning for de 3 kommunene. Brannordningen skal beskrive ulike risikoer gjennom en risiko og sårbarhetsanalyse (ROS). Denne vil avdekke risikoområder og være styrende når det gjelder behov for utstyr, materiell og beredskap/mannskap for Namdal brann- og redningsvesen. Brannordningen er planlagt ferdigstilt våren 2016.

Det ble avholdt felles brannøvelse 28. oktober i Grong hvor øvelsen ble gjennomført med nedbrenning av våningshus og fjøs på Homo. Vi vil forsøke å avholde en felles øvelse pr. år, i tillegg til egne øvelse for brannvesenet i hver kommune.

I tillegg vil vi informere om at det er utarbeidet forslag på ny organisering av feiertjenesten lagt under Namdal brann- og redningsvesen. Det er foreslått at det ansettes 2 feiere på nyåret som vil sørge for feiing og tilsyn for alle 3 kommunene. Denne saken vil bli politisk behandlet i løpet av desember.

Hvis det er noen som har spørsmål etc. kan dere kontakt med på følgende:
Brannsjef Arne Jørgen Påsche
telefon 74312194/90897435
E post: arne.j.paasche@grong.kommune.no
Geir Freland telefon 74312193/91368500
E post geir.freland@grong.kommune.no

Ellers er alle velkomne til å komme innom på våre kontorer.

Namdal brann- og redningsvesen ønsker alle en riktig god jul og et godt nyttår, og vil samtidig minne om at alle må ivareta brannsikkerheten, spesielt i juletiden som erfaringsmessig og statistisk sett er den tiden på året som det er flest branner rundt omkring i landet.

Arne Jørgen Påsche, brannsjef og Geir Freland, varabrannsjef

Takk fra Grong Frivilligsentral

Grong Frivilligsentral takker for gaver, blomster og hilsener i forbindelse med vårt 20-årsjubileum 16. oktober 2015. Vi vil samtidig takke alle frivillige som stadig stiller opp med innsats og engasjement, både på våre faste aktiviteter og ved spesielle arrangement. Takk også til alle dere som er med som deltakere!

Lotterivinnere

Grong og Harran Pensjonistforenings lotteri-trekning 20/10 2015.
Vinnere:
Jan Ove Falmår,
gavekort på kr. 750, Coop Grong,
Eilif Neergård,
gavekort på kr. 750, Grong sport.
Randi Lund,
gavekort på kr. 400, Coop Harran,
Laila Hermanstad,
gavekort på kr. 400, Spar Grong.
Kristian Østerås,
gavekort kr. 200, Abra.
Torill Bryn, brødrister, Trude Haugen dyne. Premiene gitt av medlemmene i Grong og Harran Pensjonistforening.
Haldis Gåsabakk, gavekort på kr.100, gitt av Brønseth Blomster,
Karen Veium, gavekort på kr. 100, gitt av Brønseth Blomster.
Margit Polle, hårpleieprodukter, gitt av Frisørstuggu.
Ingeborg Seem, fruktkorg, gitt av Coop Harran.
Kristin Bergin, bilde gitt av Randi Eriksen.
Grong og Harran Pensjonistforening takker alle som har gitt gaver og støttet oss på loddsalget.
Styret ønsker våre medlemmer og andre ei god jul og et godt nytt år.

Førjulskonserter i Grong

Mandag 14/12 i Harran kirke Kl.19 Grong blandakor og Grong skolemusikk. Allsang.
Tirsdag 15/12 i Grong kirke Kl. 19 Grong blandakor, Grong skolemusikk og Grong musikkforening/Overhalla musikkorps. Inngang: Harran kirke: Voksne kr. 100, Grong kirke: Voksne kr. 150,-. Barn under 15 år: Gratis. Velkommen!

Grong Sanitetsforenings julelotteri 2015

Vinnere og gevinster: Gerd Bye (Julenisse), Bertel Grong (Glassfat), Magnus Heggland (Hjemmelaget flatbrød), Familien Seem/Sæternes (Gavekort G-sport) og Anny Hoddø (Gavekort Brønseth Blomster).
Grong Sanitetsforening

Kinoprogrammet

Søndag 13.12
Kl. 18 Snoopy og Charlie Brown: Knøttene-Filmen (tillatt for alle).
Kl. 20 Truth (Tillatt for alle).
Søndag 20.12
Kl. 18 Julekongen (6 år)
Kl. 20 Star Wars: The Force Awakens

FYRVERKERI

I GRONG SENTRUM

Åpent for salg fra 27.12.15
kl. 10.00-17.00

Tilbud på noen varer før kl. 12.00

Vi har familiepakker,
ungdomspakker,
effektbatterier, rakettbatterier,
fakler og stjerneskudd.

Bestill gjerne våre produkter på
mob. nr 995 12 000
Kontantbetaling eller med kort.

I år er SVEA VERDENS STØRESTE FYRVERKERI
Med ny verdensrekord og direkte
i GUINNES REKORDBOK.

Se på sveafireworks.no live

NYHET!

TESTVINNER! VG

Testens store favoritt! Helt sjef! VG

God jul og godt nyttår!

Jon Ivar Moe
Grong Trafikksenter

Åpningstider før Jul og i Romjulen

Søn. 13. desember		**Coop**	14-17
Søn. 20. desember	14-18	**Coop**	14-18
Man. 21. - ons. 23. des.	09-19	**Coop**	08-21
Tors. 24. desember	09-12	**Coop**	08-13
Man. 28. - ons. 30. des.	10-16	**Coop**	09-16
Tors. 31. desember	10-13	**Coop**	09-15

God Jul til alle!

Hilsen oss på Grong Kjøpesenter

Grong Kjøpesenter
www.grongkjopesenter.no

GRONG ELEKTRO AS
7870 Grong - Telefon: 74 33 17 17

Telefon: 74 33 17 17

GODKJENT FOR ANSVARSRETT B
SIKRINGEN - din elektriker
pt

www.grong-elektro.no
grongel@online.no
Elektriske installasjoner

Potteplanter | Buketter | Bårebuketter | Kranser
Sommerblomster | Stauder | Prydbusker | Bærbusker | Frukttrær

Velkommen

Brønseth Blomsterforretning
Tømmerås, 7870 Grong. tlf. 74 33 11 01

Telefon Gartneren: 984 15 907

Åpningstider:
Mandag - Fredag
10-17
Lørdag 10-15

www.inregnskap.no
Indre Namdal Regnskapskontor AS
Autorisert regnskapsførerfirma – NARF
7870 Grong

Vi har tilhold på Grong Kjøpesenter, og tar gjerne en prat omkring regnskap og økonomisk rådgiving. **Stikk innom, ring oss på tlf. 74 33 14 06 eller send oss en e-post til post@inregnskap.no!**

Du redder liv

Din støtte er grunnen til at jeg kan gjøre jobben min. Derfor er du også en livredder. Takk!

Jørn Arve Pedersen,
redningsmann

*1 nautisk mil =1852 meter

Gi julegaven som trygger norskekysten

Å drifte redningsskøyta én nautisk mil* koster 500 kr. Gi nautiske mil til din lokale redningsskøyte og vær med å redde liv. Send **NAUTISK** til **2377** og gi 500 kr eller benytt bankkonto 5005.26.50000. Bedrifter kan gi nautiske mil på **www.nautiskmil.no**. Takk igjen!

RS(+)
Ingen skal drukne

Barnekreft foreningen
Trøndelag

INNSAMLINGSKONTROLLEN

Fylkesforening i Sør- og Nord-Trøndelag
Gavekonto **4484 12 10953**

Org.nr 893 750 762 **Barnekreftforeningen Trøndelag**

NAMSENTUNET
Tlf. 74 33 00 00 • GRONG

Stort familiejulebord

på Namsentunet på søndagene 13. og 20. desember.

Spis så mye dere vil
For kun kr. 325,- pr. pers. kl. 13-18.

VELKOMMEN.

Tlf. 74 33 00 00.

www.namsentunet.no

Booking: Tlf. 74 33 00 00 I post@uppernamnsen.no I www.namsentunet.no

Bare 13 dager igjen!

Jula nærmer seg med stormskritt, og det er snart på tide å tenke på årets julegave til ektefelle og samboer, mor og far, søster og bror, sønn og datter, bestefar og bestemor, barnebarna som er blitt studenter **- og deg selv...**

Nytt fra Snåsa. Hver onsdag. Hele året.*

74 15 15 10

Du kan også bestille gaveabonnement på **www.snasningen.no** eller på epost til **firmapost@snasningen.no** - eller du kan ringe redaktør Birger på telefon 905 96 677. Vi sender gavekort til deg som bestiller.

*48 uker i året

NAMSEN AUTO AS

DITT LOKALE BILXTRA VERKSTED

GODKJENT AV Statens vegvesen

Vårt verksted er tilknyttet BilXtra-kjeden, som er en av Norges mest anerkjente verkstedkjeder. Som kunde hos oss skal du føle trygghet. Vi er et nytt og moderne verksted som utfører reperasjoner på både personbiler og bobiler. Service, reperasjon og PKK får du hos oss!

VÅRE TILBUD VARER TIL 15.DES 2015

DEFA

MOTORVARMER

Ferdig montert inkl.mva og element.

2490,-

BEST I TEST*

BOSCH

VISKERE

* Test av NAF, januar 2015
Høy kvalitet. God sikt i vintermørket.

-10%

GRATIS
etterfylling av spylervæske*
*Gjelder ved kjøp av DEFA eller viskere

FOREBYGGENDE SERVICE OG VEDLIKEHOLD MED MOBILITETSGARANTI

– DEN BESTE FORSIKRING FOR ET PROBLEMFRITT BILHOLD

BilXtra verksted utfører service etter bilens behov. Her kan du som kunde velge service etter bilens originale servicehefte, eller en noe enklere og rimeligere BilXtra Service.

Med BilXtra Mobilitetsgaranti får du hjelp når du trenger det:
- Når bilen ikke vil starte, eller ved driftsstans under kjøring
- Når du har hatt et uhell – utforkjøring eller kollisjon
- Når du har vært uheldig og låst deg ute av bilen
- Når bilnøkkelen er ødelagt eller mistet
- Når bilen har gått tom for drivstoff
- Når det er fylt feil drivstoff på tanken
- Når du har vært uheldig og punktert og trenger hjelp til å bytte hjul

NÅ KAN DU DELE OPP BILVERKSTED-REGNINGEN!

BilXtra-konto* gir deg som forbruker 30-60 dager faktura helt uten ekstra kostnad. Velger du å dele opp betalingen fra 4-12 måneder, kommer det ingen renter i tillegg. Søk om BilXtra-konto i nærmeste BilXtra-verksted eller BilXtra-butikk!

Les mer på www.BilXtra.no

*Forutsetter godkjent kredittvurdering

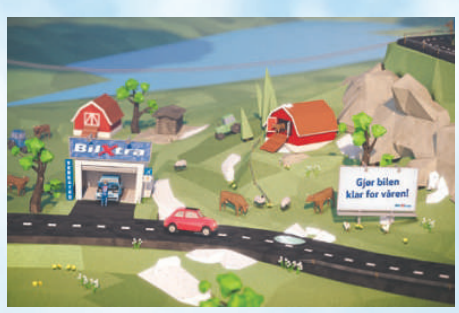

BilXtra verksted

NAMSEN AUTO AS • Grong Næringspark, 7870 Grong • Tlf: 480 60 999/948 04 598 • Mail: post@namsenauto.no
Åpningstider verksted: Man-fre: 08-16 og tors: 08-18 • Åpningstider salg: Man-fre: 09-17 og tors: 09-18, Lør: 10 - 14