GRONG nytt

INFORMASJONSAVIS FOR GRONG KOMMUNE 11. SEPTEMBER 2015 / UKE 37 / NR. 5

Side 3 og 4

Klar for valg i Grong

Kommune- og fylkestingsvalget 14. september.
Når, hvor og hvem skal du stemme? Grongnytt guider deg til valgurnen.

Nå er de klar til innsats

SIDE 2: Grong, Høylandet og Overhalla har nå fått sitt nye brannsamarbeid i Namdalen på plass. Namdal brann- og redningsvesen har styrket bemanningen og er klar for oppdrag.

Fagbrev i jobb

SIDE 6: Sju deltakere i Grong kan nå titulere seg som fagarbeidere etter tatt fagbrevet gjennom jobb.

Takket redningsmann

SIDE 2: Michael Melhus Olsen viste heltemodige innsats i forbindelse med nesten-ulykken i Tømmeråshøla.

Kulturprisen

SIDE 9: Hvilken person, lag eller organisasjon har gjort en særskilt innsats? Nå kan du foreslå din kandidat.

GRONG – et aktivt og robust regionsenter med livskvalitet og mangfold

Grongnytt utgis av Grong kommune, og produseres i samarbeid med Snåsningen AS. Snåsningen AS og Grong kommune tar ikke ansvar for eventuelle feil i kunngjøringer fra lag og foreninger.

GRONG – et aktivt og robust regionsenter med livskvalitet og mangfold

Namdal brann- og redningsvesen klar til innsats!

REPRESENTANTER FRA BRANNKORPSET: Brannkorpset og ordfører i Overhalla Per Olav Tyldum, ordfører i Grong Skjalg Åkerøy og ordfører i Høylandet Hege Norheim Viken.

Namdal brann- og redningsvesen er nyskapningen innenfor brannsamarbeid i Namdalen og består av kommunene Grong, Overhalla og Høylandet. Samarbeidet startet formelt opp 1. september og dette ble markert med en sammenkomst på grusbanen i Grong der alle de tre «gamle» brannvesenene var samlet med både mannskap og utstyr.

Vegen fram til dette samarbeidet har det vært både lang og kronglete. Ordførerne i de tre kommunene var med på markeringa av samarbeidet og poengterte at det man nå har lykkes med vil være en stor styrke både innenfor beredskap og innsats. - Samtidig har vi fått til en styrket bemanning med både brannsjef og varabrannsjef på heltid, sa Grongordfører Skjalg Åkerøy som ønsket Arne Jørgen Påsche og Geir Idar Freland velkommen i jobben som henholdsvis brannsjef og varabrannsjef.

Underveis i denne prosessen har brannloven blitt endret en rekke ganger. I 1989 kom en vesentlig endring fra et brannvesen til et brann- og redningsvesen. Vi fikk nye oppgaver som trafikkulykker, farlig gods, forurensning osv. Brannvesenet ble et sentralt beredskapsapparat. Fra denne endringen kom i 1989 har brannloven inneholdt en egen paragraf med krav om samarbeide mellom kommuner. I Namdalen har det vært gjennomført 5-6 utredninger om mulige brannsamarbeider.

Gjennom alle disse årene har brannvesenene flyttet fra garasjer, via lagerbygninger til brannstasjoner.

Bilparken har også blitt større og noe fornyet. Nå i 2015 vil den spenne fra Overhalla sin helt nye , store brannbil, Høylandet sin litt eldre bil og Grong sin 30 år gamle bil. I utrykningssammenheng har fokuset dreid fra bygningsbranner til trafikkulykker. Generelt har det blitt en dreining fra å slukke brann til å forebygge brann.

Ordfører Åkerøy håper at den nye ledelsen tar fatt på oppgaven med å spleise de tre kommunenes brannmannskaper sammen. - At vi får til en fornyelse av kjøretøyparken og at innbyggerne får oppleve engasjerte og kunnskapsrike brannmannskaper.

Møter i Grong kommunestyre

Grong kommunestyre avholder møter 22. oktober (konstituerende møte), 26. november og 17. desember. Kommunestyrets møter starter kl. 19.00, og holdes i kommunestyresalen på Grong kommunehus. Møtene blir streamet. Sakliste for møtene er tilgjengelig på kommunens nettside www.grong.kommune.no, ; i servicekontoret på kommunehuset, på bibliotekene i Grong og Coop Grong, Bergsmo, uka før møtene.

Skjalg Åkerøy, ordfører og Svein Helland, rådmann

Informasjon om Grongnytt 2015

- Snåsningen AS har oppgaven med grafisk sideproduksjon, annonsesalg, trykking og distribusjon av GRONGnytt, men det er Grong kommune v/ rådmann Svein Helland som har det redaksjonelle ansvaret for den kommunale informasjonsavisen. Snåsningen AS har altså ikke ansvar for redaksjonelt innhold eller eventuelle feil.
- Neste Grongnytt kommer 30. oktober og 11. desember. Frist for lag og foreninger er 19. oktober og 30. november.
- Det vil fortsatt være gratis for lag og foreninger i Grong å få inn mindre notiser/kunngjøringer i GRONGnytt. Ferdigskrevne kunngjøringer/notiser fra lag og foreninger kan sendes til Grong kommunes kontaktperson for GRONGnytt Britt Line Thomassen Wold, på epostadressen britt.line.wold@grong.kommune.no.
- Snåsningen kan i tillegg utarbeide annonser til GRONGnytt for private/ lag og foreninger og næringsdrivende i Grong. Dette bestilles direkte til Snåsningen, på epost: tor.bach@t-a.no, med innleveringsfrist siste mandag før utgivelse. Disse annonsene er ikke gratis.
- Grongnytt trykkes på nr 1 Adressa-Trykk i Orkanger, og distribueres til alle husstander i Grong av Trønder Distribusjon. I tillegg blir avisen å finne på kommunens servicekontor.

Snåsningen

Nr. 5 Breivatnet. FOTO: BO PETTERSEN

Grongtur 2014/2015

Klippetengene står ute til 10. september (til og med 9. sept). Fristen for å levere inn klippekortene til servicekontoret for premiering er den 10. oktober. Alle som leverer inn klippekort og som har deltatt på hhv 10, 15 og 18 turer (barnehagebarn, skolebarn/ungdom/pensjonister og voksne) får deltagerpremie og er samtidig med på trekningen av seks gavekort á kroner 1 000 på G-sport.

Arbeidet med å planlegge neste års Grongturer er godt i gang.

Kulturkontoret

Butikklokaler/ næringslokaler med lager til leie

Butikklokaler/næringslokaler i Grong sentrum til leie.

Butikk/næringslokaler beliggende midt i Grong sentrum til leie, har tidligere vært brukt som butikklokaler for NTE Expert sin virksomhet. Slik lokalene fremstår i dag egner de seg best som butikklokaler, men lokalene kan utvikles og tilpasses . Lager med egen lagerinngang tilhørende til lokalene.

Visning av lokalene samt mer informasjon på forespørsel til Grong kommune **v/Sigve Hallager tlf: 74 31 21 65 eller Inger Helland tlf: 74 31 21 61**

Avlingsskade høsten 2015

Årets vekstsesong går mot avslutning og det er på tide å vurdere avlingsnivået.

Gårdbrukere som mener at de har lavere avling enn normalt oppfordres til å melde fra om dette til Grong kommune. Foretaket SKAL melde fra til kommunen dersom de antar at avlingssvikt kan oppstå. Dersom så ikke skjer skal søknaden avvises ifølge forskrift. Landbruksforvaltningen skal ha mulighet til å kontrollere før avling høstes.

Denne våren var kald og fuktig med treg spiring i sådde åkre og med senere utvasking av næringsstoffer. Skader forårsaket av sykdommer, skadedyr eller ugras er IKKE erstatningsberettiget. Svak avling på grunn av dårlig grøftetilstand er heller ikke klimabetinget svikt. Frist for å gi melding om avlingsskader er snarest etter at avlingssvikt har oppstått. Frist for å søke om erstatning til avlingsskade er 31. oktober i skadeåret.

Nærmere informasjon om ordningen erstatning for avlingsskade vil da bli gitt ved kontakte **Berit Østevik på tlf 74 31 21 25 eller på epost berit.ostevik@grong.kommune.no**

KOMMUNAL INFORMASJON

Feil antall «slengere» på stemmesedlene til kommunestyrevalget i Grong

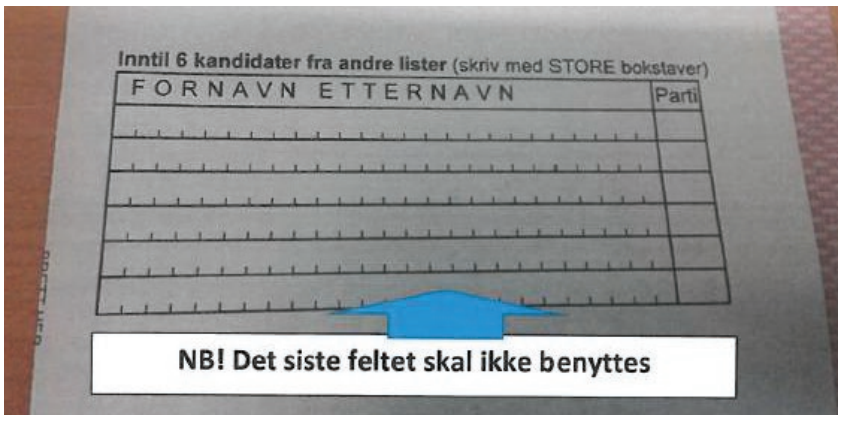

Det kan føres opp inntil 5 slengere fra andre lister ved kommunestyrevalget i Grong.

På stemmesedlene til kommunestyrevalget i Grong står det at man kan føre på 6 kandidater fra andre lister, såkalte «slengere».

Dette er dessverre feil. Det er også mange kommuner rundt om i landet som har feil ift. antall slengere på sine stemmesedler.

I Grong kan det føres opp inntil 5 kandidater fra andre lister.

I valgloven framgår følgende om antall slengere:

Valglovens § 7-2 (3):

«Antall kandidater som kan føres opp fra andre lister (slengere), er avhengig av antall medlemmer i kommunestyret. Det kan maksimalt føres opp så mange kandidater som tilsvarer en fjerdedel av det antall medlemmer somskal velges. Fordi antallet kommunestrerepresentanter skal være et ulikt tall, jf. Kommunelovnes § 7 nr. 2, vild et ikke være delelig med fire. Det må derfor foretas en avrnding. Avrundingen må foretas nedover, fordi antallet «slengere» ellers vil overstige lovens maksimumstall på en fjerdedel. Uavhengig av antall medlemmer i kommunestyret er det likevel alltid tillat å føre opp minimum fem kandidater fra andre lister».

GRONG

Tilskudd til nybygg av boliger

Kontaktperson
Avdelingsleder
bolig :
Sigve Hallager
Tlf: 74 31 21 65

Vurderer du å bygge bolig i Grong kommune, ta kontakt med kommunen for å høre hvilke tilskudds muligheter som eksisterer

Søknadsfrist 15.12.2015

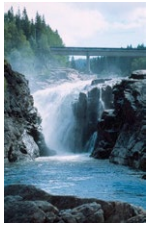

Kommunestyre- og fylkestingsvalget 2015

Til kommunestyrevalget i Grong er følgende valglister er godkjent:
- Arbeiderpartiet
- Høyre
- Miljøpartiet De Grønne
- Senterpartiet
- Sosialistisk Venstreparti
- Venstre

Valglister

Arbeiderpartiet
1 Skjalg Arne Åkerøy, 1952
2 Vigdis Derås Linmo, 1962
3 Jon Lauve Rønning, 1981
4 Ann Jeanett Klinkenberg, 1985
5 Per Arne Solum, 1987
6 Christoffer Kolås Petersen, 1977
7 Oddny Lysberg, 1973
8 Irfan Hussaini, 1993
9 Kari Mette Linmo, 1993
10 Ivar Småvollan, 1974
11 May Helen Solum Kolberg, 1982
12 Andreas Brennhaug Fristad, 1993
13 Solrun Bergin, 1954
14 Ottar Egil Heia, 1950
15 Cathrine Hansen, 1963
16 Jonny Bergin, 1948
17 Astrid Bye, 1966
18 Jorun Klinkenberg, 1936

Senterpartiet
1 Erik Seem, 1955
2 Marianne Brissach, 1964
3 Tor Arne Olsen, 1955
4 Siv Janne Sklett, 1972
5 Åge Guddingsmo, 1977
6 Gøril Valskrå, 1973
7 Kjell Ole Aune, 1947
8 Brit Margit Heia, 1952
9 Andreas Fossland Veium, 1988
10 Torill Marie Renaa Bjerken, 1964
11 Joar Leer, 1966
12 Line Maria Fornes, 1988
13 Magnus Christian Vestvik, 1976
14 Heidi Landfald Hasselvold, 1973
15 Nils Tore Sklett, 1961
16 Mari Bergin, 1989
17 Torgeir Hermanstad,1991
18 Asle Kjerkol, 1951
19 Katrine Sjaastad Hanssen, 1993
20 Jacobus Wilhelmus Jozef Mocking, 1964
21 Jan Tore Moe 1959
22 Torbjørn Østerås, 1951
23 Jonas Vie, 1962

Høyre
1 Laila Spillum Domås, 1970
2 Anders Kiær, 1957
3 Kjell Tore Domås, 1974
4 Frank Arild Formo, 1958
5 Anne Kristin Ulvig, 1958
6 Ivar Bjarne Dahl, 1957
7 Terje Husa, 1969
8 Jon Olaf Vongraven, 1946
9 Anders Romstad, 1936

Sosialistisk Venstreparti
1 Trond Martin Sæterhaug, 1978
2 Steinar Sæternes, 1951
3 Bendy May-Liss Appelkvist, 1958
4 Siv Jorill Seem Holmen, 1956
5 Habtom Abay Bahatta, 1985
6 Ane Appelkvist Stenseth, 1995
7 Berit Blengsli, 1953
8 Jørgen Nordhøy, 1988
9 Mona Katrine Syrstad, 1977
10 Endre Aalberg, 1951
11 Hanne Vilja Sagmo, 1964
12 Jon Roger Fiskum, 1958
13 Kjersti Krane, 1979
14 Kristin Bøhle, 1957
15 Håkon Noss Holmen, 1952
16 Bente Kristin Berntsen, 1965
17 Kjell Håvard Hegland, 1959
18 Tove Karin Martinsen, 1971
19 John Steinar Rønning, 1951
20 Guri Seierstad Amdal, 1959
21 Stein Storvig, 1956
22 Vera Testad Midtgard, 1968
23 Ola Marius Amdal, 1963

Miljøpartiet De Grønne
1 Silje Hindrum Løvli, 1984
2 Kathrine Vaslestad, 1983
3 Sverre Løvli, 1974
4 Anne Christensen Selliås, 1997
5 Ivar Fossland Moa, 1970
6 Guri Hegge, 1961
7 Cathrine Tovseth Enoksen, 1983
8 Svein Bjørk, 1982
9 Marit Oddrun Viken, 1963

Venstre
1 Magne Rønning, 1944
2 Roy Svarliaunet, 1966
3 Bjørn Olav Nicolaisen, 1958
4 Ingrid Elise Smalås, 1997
5 Arild Skorstad, 1966
6 Harald Rossetnes, 1968
7 Turid Gartland, 1950
8 Bo Lennart Pettersen, 1939

Her kan du stemme valgdagen

Du har stemmerett hvis du står i manntallet.

Stemmerett har de som er norske statsborgere, fyller 18 år innen utgangen av 2015 og er folkeregisterført som bosatt i Norge de tre siste årene før valgdagen eller er statsborger i et annet nordisk land og blitt folkeregisterført som bosatt i Norge senest 30. juni valgåret.

I tillegg har noen kommuner forsøk med nedsatt stemmerettsalder til 16 år. (Dette gjelder ikke Grong kommune).

Husk å ta med legitimasjon når du møter fram for å stemme. Hvis stemmemottakeren ikke kjenner deg, krever valgloven at du må vise legitimasjon. Hvis du har fått tilsendt valgkort, bør du ta med dette også, selv om det ikke er noe krav for å få avgi stemme.

I Grong kan du stemme på følgende steder på valgdagen:
- Nordtun samfunnshus for Bergsmo krets,
- Grong kommunehus, sokkeletg. for Mediå krets,
- Harran Kro for Harran krets.

Hvilken krets du tilhører framgår av valgkortet.

På valgdagen er valglokalene i Grong åpne fra 10.00 til 21.00.

Valgstyret i Grong kommune

VALG

GRONG

– et aktivt og robust regionsenter
med livskvalitet og mangfold

Grong høyre 2015-2019

Grong Høyre første kandidat på lista Laila Spillum Domås

HØYRE

Satsingsområder
Grong Høyres viktigste satsingsområde er kunnskap i skolen, kvalitet i eldreomsorgen og en stabil legedekning, trygge lokalsamfunn, en attraktiv boplass og en aktiv næringspolitikk.

Næring/ Verdiskaping/Samferdsel
• Redusere eiendomsskatt og fjerne den over tid.
• Styrke bedriftene som eksisterer i Grong i dag og legge til rette for nye etableringer.
• Arbeide for å bevare villaksstammen i Namsen og nærliggende vassdrag.
• Rovdyrbestandene i Indre Namdal må reduseres.
• Finne nye utviklingsområder av Bjørgan området. Styrke Bjørgan som et helårsprosjekt.
• Jobbe for å utbedre E6 gjennom Grong.
• Styrke Grong videregående skole og satse mere på gründere.

Oppvekst
• Videreføre et godt barnehagetilbud i kommunen. Viktig med god grunnbemanning.
• Alle elever bør få tilrettelagt undervisning til sitt nivå. Alle skal oppnå mestring.
• Trygge oppvekstsvilkår og forebyggende tiltak i forhold til rus.
• Nullvisjon når det gjelder mobbing i skolen.
• Opprette flere plasser for lærlinger i kommunal regi.

Helse & omsorg
• Økt hjelp til mennesker med rus/ psykiske utfordringer.
• Tilpasset eldreomsorg med god kvalitet der brukers behov vektlegges foran systemer, med tilstrekkelig grunnbemanning på institusjoner og hjemmebasert omsorg.
• Stabil legedekning som er god og varig. Legge til rette for driftstilskudd.
• Bevare akuttfunksjon på sykehuset Namsos.

Integrering
• Integrering må skje på grunnlag av norske verdier som demokrati, likestilling og ytringsfrihet.
• En vellykket integrering innbefatter gode norskkunnskaper og deltagelse i arbeidslivet.
• Grong skal ikke motta flere asylanter før de som bor her er godt integrert.
• Grong må ta sin del av kvoteflyktninger.

Kultur
• Videreføre det gode samarbeidet med lag/foreninger som er en betydelig basis for kulturlivet i kommunen.
• Kulturskolen gjør en god jobb og må sikres tilstrekkelig ressurser.
• Ungdomsklubben er en viktig arena for ungdommer i Grong.

Miljø/klima
• Bidra til CO_2 – binding gjennom en offensiv skogbrukspolitikk. Fokus på ungskogpleie, tynning og bygging av nye skogsveier for å øke avvirkningen.
• Være en pådriver for bedre rammevilkår for utbygging av fornybar energi (biobrensel og vannkraftverk).
• Ta vare på dyrket mark for fremtidige generasjoner.
• Naturresursene skal kunne brukes. Bruk og vern er forenlig. Grong Høyre sier nei til ytterligere vern.

Kommunen
• En åpen, næringsvennlig og serviceinnstilt JA-kommune med kort saksbehandling.
• Positiv til at Grong går sammen med nabokommuner for å gi et best mulig tilbud til sine innbyggere.
• Selge eiendom det ikke er bruk for i kommunens drift.
• Grong Høyre er opptatt av at innbyggerne skal føle seg trygge og få god kvalifisert hjelp dersom ulykken er ute.

Godt valg!

AP satser på 4 nye år i den politiske ledelsen

Grong AP Ordfører og varaordførerkandidater.

Arbeiderpartiet satser på fire nye år i den politiske ledelsen og at dagens ordfører Skjalg Åkerøy får fortsette som kommunens fremste tillitsvalgte. Grong AP er opptatt av en god kommune å vokse opp, bo og bli gammel i. Gode barnehager og skoler med nok og riktig bemanning, samt en god eldreomsorg der hvert enkelt menneske skal få dekket sine individuelle behov. Næringsutvikling og jobbmuligheter i kommunen er også høyt prioritert slik at Grong framstår så attraktivt at folk vil komme hit. Grong AP vil ta samfunnsansvar og bosette flyktninger og mennesker som er i nød. Når det gjelder eventuell kommunesammenslåing er vi opptatt av at dette skjer i tett dialog med innbyggerne , organisasjoner og næringsliv.

Oppvekst og utdanning
Full barnehagedekning og god og riktig bemanning i barnehager/skoler .Vi vil arbeide mot mobbing i skolen med spesielt fokus på nettbruk og mobiltelefon. Videreføre MOT. Beholde Harran oppvekstsenter og innføre skolemat og en time daglig fysisk aktivitet. Skape og leve

Kultur, idrett og ulike fritidsaktiviteter utvikler og beriker tilværelsen for oss alle. Grendehusene er viktige møteplasser som betyr svært mye for aktiviteter, sosialt liv og samhold i grendene. Idretten i Grong har et mangfold av anlegg – arenaer for alle aldre, mange aktiviteter på ulike nivå. Likevel er det mange som faller utenom, og dette må kommunen og frivilligheten i fellesskap ha fokus på . Vi vil sikre langsiktig drift av frivilligsentralen og ta vare på og ruste opp våre etablerte frilufts- og turområder .

Bo og arbeide
Grong skal være en attraktiv kommune å bo og arbeide i. Gjennom aktiv boligpolitikk skal vi skape bolyst som også styrker kommunens grender.
Landbruk, reiseliv og service er Grongs fremste fortrinn når det gjelder næringsliv og arbeidsplasser. Det sterke landbruksmiljøet bidrar til å holde jorda i bruk og opprette spredt bosetting. Vi vil videreutvikle Bjørgan som en helårs reiselivsdestinasjon

God helse
Å kunne leve et aktivt liv er for de aller fleste avgjørende for å oppleve god livskvalitet. For alle aldersgrupper er det viktig å ha gode helsetjenester – ivaretatt av helsestasjonen, legetjenesten, fysioterapitjenesten, psykiatritjenesten og tjenesten for psykisk utviklingshemmede. Vi vil ha mer aktivitet og livsglede inni i hverdagen på sykehjem og institusjoner.

Vi og dem
God mobil- og nettdekning er en forutsetning for å være attraktiv som bostedskommune, etablere ny næringsvirksomhet og utvikle det næringslivet vi allerede har. Bredbåndsutbygging må derfor være en sentral oppgave de neste åra. Vi vil ha kontinuerlig opprusting av kommunale veger og prioritere gang- og sykkelveg Mediå- Bergsmo.

Grong venstre

Samferdsel /kommunikasjon
Kommunen må arbeide for at alle deler av kommunen får adgang til fiberkabel. Arbeidet med å få utbedret hele E6 i kommunen må fortsette. Gang/sykkelbane Bergsmo/Mediå må inn på fylkets transportplan.

Kultur
Idrett og andre kulturaktiviteter har i hovedsak gode vilkår og drives godt. Vedtatte planer følges opp.De etablerte samfunnshusene er viktige ledd i kulturlivet og må støttes. Vedtatt utbygging av Grong samfunnshus må skje innen forsvarlige rammer. Livsnøytralt seremonirom bør etableres.

Næringsliv
Et velfungerende næringsliv som sikrer og skaper nye arbeidsplasser, er nødvendig for kommunens utvikling. Det må legges til rette for nye etableringer.

Natur, miljø og ressurser.....
Innen rovdyrpolitikken vil Venstre fortsatt arbeide for mer lokal styring som kan trygge e senere og dermed styrke matproduksjonen i bygdene. Villaksstammen i Namsenvassdraget må sikres. Et godt drevet skogbruk er viktig både for brukerne og miljøet. Utnyttelse av mineralressurser vil kunne gi nye arbeidsplasser og slik styrke bosetninga. Ei merket scooterløype Solum – Nyneset vil neppe skape problemer for naturen og annet friluftsliv og bør forsøkes.

Skole og oppvekst
Kommunen har gode skoler og barnehager.Fra 1.august har Venstre sentralt fått vedtatt at familier med barn på 4 og 5 år og med inntekt under 405 000 har rett til 20 timer i uka med gratis barnehageplass. Venstre vil gå mot nedlegging av Harran skole. Det positive arbeidet i ungdomsmiljøet må støttes.

Helse og omsorg
Utbygginga av sykeheimen med dialysesenter gjør kommunen godt rustet til å møte framtida. Viktig å opprettholde helsestasjonene for ungdom og eldre. Venstre vil ikke privatisere velferdstjenester. Lag og foreninger som driver aktivt helse- og trivselsarbeid , må støttes

Samarbeid i Indre Namdal
Det nåværende samarbeidet må opprettholdes mens arbeidet med en evt. Kommunereform fortsetter. Hvorfor sammenslutning er bedre enn samarbeid , synes ikke skikkelig dokumentert.Blir det likevel vedtatt , synes det mest naturlig at evt. alternativer blir lagt fram for innbyggerne i ei folkeavstemming.

Venstre vil arbeide for at Grong skal være en attraktiv kommune der trivsel, trygghet og utvikling er viktig, og der målet er høy livskvalitet i alle livets faser. Venstres kandidater er: Magne Rønning Roy Svarliaunet Bjørn Olav Nicolaisen Ingrid Smalås Arild Skorstad Harald Rossetnes Turid Gartland Bo Pettersen

KOMMUNAL INFORMASJON

Grong senterparti – kortreist politikk

Grong Sp bygger på en politikk som tror på mennesker og lokalsamfunns evne til selv å skape sin egen framtid.

• arbeide for at Grong kommune støtter tiltak og initiativ som skaper vekst, utvikling og trivsel i grendene.

• i arbeidet med kommunereformen vil vi legge avgjørende vekt på:

Behovene for tjenester til innbyggerne, kommunens mulighet for å drive samfunnsutvikling og konsekvenser ved en eventuell kommunesammenslåing. Grong Sp vil lytte til folket.

• forsterke satsing på inkludering av flyktninger i Grong. Det gjelder både språkopplæring, muligheter for arbeid og i fritidstilbud.
• sikre bredbånd og mobildekning i hele kommunen
• øke vedlikeholdet av kommunale bygg

Barn og unge:
Grong Sp vil arbeide for barnehager og skoler med god kvalitet og høy kompetanse der alle har mulighet for å lykkes.
• ungdom må få være med på å forme framtida
• opprettholde Harran skole
• opprettholde barnehagene på Bergsmo, Harran og sentrum
• videreføre MOT
• ha fortsatt satsing på entreprenørskap i skolen
• opprettholde og styrke ungdomsklubben
• støtte kommunens arbeid for ungdom via familiebasen

Kultur og frivillighet.
Frivilligheten er hjertet i nærmiljøet.
• støtte grendehusene
• utnytte medlemskapet i Museet Midt
• støtte frivilligsentralen
• bidra til å skape aktivitet og innhold i kulturhuset
• øke støtten til kulturaktiviteter

Næringsutvikling
Ny giv for vekst og verdiskaping i kommunen.
• støtte opp om jordbruket og skogbruket
• verne all dyrka og dyrkbar jord
• ha en streng håndtering av konsesjonsbestemmelsene
• vil arbeide for at Grong skal bli en «ja- kommune»
• ha en sterk satsing på kommunale veger
• bidra til effektivt uttak av rovdyr
• arbeide aktivt for Grong som regionsenter og handelssenter
• tilrettelegge for produksjonsbedrifter

Helse og omsorg
Helse og omsorgstjenestene skal være preget av trygghet og kvalitet.
• styrke heimebasert omsorg slik at de som ønsker det kan være hjemme så lenge som mulig.
• Ha økt satsing på folkehelse
• opprettholde hjelpetjenesten YES
• øke satsinga på rus/psykiatri tilbudet
• arbeide for et regionalt legesenter
• utbedre trygdeboligene
• øke samarbeidet mellom frivillig sektor og omsorgssektoren
• gi et verdig tilbud til unge brukere med behov for et omsorgstilbud.
• arbeide for dagsenter for demente

Grong senterparti
– vi tar vare på stemmen din

Grong SVs ordførerkandidat Trond Martin Sæterhaug jakter selv på det gode liv og vil føre en politikk for at folk flest mulig skal leve gode liv i Grong. Ha en fortsatt fin dag!

Stem SV for det gode liv i Grong!

«Et grunnleggende medmenneskelig menneskesyn er avgjørende, om mennesker skal ta avgjørelser som rammer andre. Våre barn fortjener likeverd. Derfor går min stemme til SV!» -Jørgen Nordhøy, kommunestyrekandidat for SV.

Partiene har ulike verdier og menneskesyn. Sju stemmer skilte Høyre og SV sist. Det avgjorde at Høyre fikk flertallssamarbeid med AP. Valget avgjøres praktisk talt mellom Høyre og SV. Du kan velge side.

Grong SV lytter til folk og tar ansvar når noe ikke fungerer - slik vi f.eks gjorde da det manglet barnehageplasser eller vi tok grep om en skolestrukturdebatt som ikke utviste respekt for bygder og barnas beste. Grong SV rydder opp og vil styre.

Vår politikk skal føre til at folk lever gode liv. Miljø, friskhet og livsmestring er hovedfokus.

Vi starter med de minste og vil sikre barnehageplasser til alle og nok pedagoger. SV vil sikre nok lærere i skolen med evner til å se den enkelte og bygge gode relasjoner.

Mange ungdommer sliter med press eller utfordringer. Grong SV vil videreføre YES! – hjelpetjenesten for ungdom og en godt besøkt ungdomsklubb. Vi vil arbeide for mer helsesøsterressurs, tilgjengelig politi og hjelpe de som ruser seg. Vi bekjemper mobbing og ensomhet.

Grong SV vil sikre vedlikehold og bruk av idrettsarenaer og løyper slik at flest mulig får mestringsopplevelser og aktive liv. Vi vil ta vare på ordninger som «frisk i friluft», «Grongturer» osv. Grong SV vil satse mer på kultur. Vi vil at noen avganger på Trønderbanen går til Grong.

Grong SV vil arbeide for at flere voksne får noen å snakke med. Familiebasens arbeid må utvides og vi vil bedre tilgang på psykolog og lignende i regionen.

Grong SV vil etablere et nytt og bedre legesenter for Indre Namdal hvor flere jobber i et faglig sterkt fellesskap med gode helsetilbud hvor fagpersoner styrer virksomheten. Vi vil gi flyktninger en god skole og satse på bosetting, inkludering og integrering.

Grong SV vil ha eldresatsing med nok ansatte som har evner og tid til å skape harmoni og meningsfulle dager for våre eldste borgere. Eldre skal ha noen å snakke med om samfunn som er vanskeligere og tanker som blir vanskelige. Vi skal ikke glemme de eldre når vi satser kultur. Dere skapte kulturen vår.

Uansett kommunereform, vil du sikre gode lokalsamfunn, trengs SVs stemme. Bruk stemmeretten!
Trond Martin Sæterhaug, listetopp for Grong SV.

Miljøpartiet De Grønne

MDG leder - fotograf Monica Løvdahl-102

Miljøpartiet De Grønne er et nytt tilskudd til det politiske landskapet i Grong. Vi representerer et parti i stor vekst, og når vi ved valget i høst stiller liste i kommunen for første gang, får innbyggerne i Grong et friskt, helgrønt alternativ. Lista vår har et lavt aldergjennomsnitt og en høg kvinneandel, og består av engasjerte kandidater som vil arbeide for å gjøre Grong til en grønnere kommune.

De Grønne er ikke bare et politisk parti, – vi er også en del av en internasjonal sosial bevegelse. Samtidig som vi retter blikket utover mot globale utfordringer, fastholder vi at det grønne skiftet må skje lokalt, og Grong må bidra ut ifra ressursgrunnlaget og potensialet som ligger i kommunen.

Klimautfordringene har blitt akutte, og presset mot biologisk mangfold, friluftsområder og matjord øker. Oppdrettsnæringa skaper miljøproblemer som gir ringvirkninger for elvene våre, og økonomisk vekst settes foran hensynet til natur og miljø. De Grønne skal sette i gang omstillinga som løser disse utfordringene, gjennom en helhetlig politikk der målet er et medmenneskelig samfunn i økologisk balanse. Å bevare miljøet og livsgrunnlaget vårt er den viktigste politiske saken i vår tid; det er både uansvarlig og usolidarisk at problemene og kostnadene veltes over på fremtidige generasjoner.

Ei omstilling til mer miljøvennlige kommuner er også ei omstilling til lokalmiljø som gir økt livskvalitet for alle og gode oppvekstvilkår for barn og unge. Vi ønsker å skape et tryggere og mer inkluderende lokalsamfunn, der livskvalitet settes foran økonomisk vekst og der det materielle forbruket går ned, samtidig som folk får mer tid til hverandre. Det er bra for miljøet, og bra for oss mennesker.

MDG Grong vil ha en kommune som tar vare på og utvikler lokalsamfunnet, landbruket og det lokale næringslivet. Vi vil ha en nullvisjon for nedbygging av matjord, og gjøre det lettere å etablere grønn næring i Grong. Vi ønsker at Grong skal være ei klimasmart bygd, hvor kommunen tar sin del av ansvaret for å redusere forbruk og velge miljøvennlige løsninger. Vi vil bl.a. jobbe for at kommunen blir en synlig pådriver for villaksen, at Trønderbanen utvides med avganger til Grong og at alle grunnskoleelever får én time fysisk aktivitet hver skoledag.

Vi representerer et blokkuavhengig parti. Det innebærer at vi vil støtte de sakene som tar størst hensyn til miljøet, og samarbeide med de andre partiene for å starte omstillinga til lavutslippssamfunnet.

Tenk nytt. Stem grønt!

GRONG

– et aktivt og robust regionsenter
med livskvalitet og mangfold

Fagbrev i jobb

Kunnskapsdepartementet ga nasjonalt fagorgan for kompetansepolitikk- vox, i oppdrag og utvikle nye modeller for videregående opplæring på jobben for ufaglærte – fagbrev på jobb. Bakgrunnen med prosjektet er at det de nærmeste årene vil bli stor mangel på helsefagarbeidere, og at det i oppvekstsektoren er svært mange uten barne – og ungdomsfaglig utdanning. Målet er at alle deltakerne skal kunne ta fagbrev. Deltakerne måtte være fast ansatt, enten i heltid, deltid eller som vikar på en arbeidsplass innenfor omsorgs – og oppvekstsektoren. Det var ingen praksiskrav til inntak til prosjektet .Opplæringsbehovet ble dekket gjennom samlinger på skole med faglærer og med veiledet praksis på arbeidsplassen. Prosjektet er nå avsluttet .Konklusjonen etter prosjektet viser at det er behov for fleksible modeller for voksne slik at flere ufaglærte kan ta fagbrev. Den viktigste faktoren for at voksne skal starte og gjennomføre utdanning, er at inntekten ikke reduseres. I tillegg må opplæringen være fleksibel og forholdene tilrettelegges av arbeidsgiver. Voksne har rett til tilpasset opplæring, men dagens tilbud er ikke godt nok tilpasset . I Grong har totalt 7 deltakere vært med i prosjektet - 3 deltakere i helsearbeiderfaget og 4 i barne – og ungdomsarbeiderfaget. Alle disse har bestått fagprøven og kan nå titulere seg som fagarbeidere.

SKOLE OG BARNEHAGE

Inger Johanne Einarsen

Sara Rishaug og Vanja Sagnes

Inger Johanne Einarsen og Sonja Fossland jobber i dag ved Grong barne-og ungdomsskole. Siv Risvik Aslaksen og Sheila Grande jobber i dag ved Rønningen barnehage.

HELSE/PLEIE OG OMSORG

Sheila Grande

Siv Risvik Aslaksen

Sara Rishaug og Vanja Sagnes. Tove Martinsen har også tatt fagbrev i jobb, men var ikke tilstede da bildet var tatt.

Stort engasjement blant de mange ungdommene som nylig var samlet i Gronghallen for å diskutere framtidig kommunestruktur.

Ungdommene i IN skeptisk til kommunesammenslåing

Ungdommene i Indre- Namdal er skeptisk til kommunereformen og de fleste ønsker at kommunene består som i dag. Dette kom fram under samlinga i Gronghallen nylig der bortimot 400 ungdommer fra Grong videregående skole og 10. klassingene i Indre Namdal var tilstede.

Det var Ung Engreprenørskap i fylket som stod for opplegget og i løpet av prosessdagen fikk ungdommene god tid til både å bli informert om reformen samt drøftinger i grupper. Det ble vist stort engasjement og det framkom gode diskusjoner. Mange var nok ukjent med den nye reformen men ga inntrykk av at de etter denne dagen hadde fått et langt bedre innblikk i hva saken dreide seg om. Flere ordførere fra regionen var også tilstede i hallen og oppfordret ungdommene til også å engasjere seg på hjemmebane i den videre prosess.

Redningsmann takket av ordfører

I forbindelse med nestenulykken i Tømmeråshøla der to ungdommer holdt på å drukne har Grongordfører Skjalg Åkerøy takket redningsmannen Michael Melhus Olsen for han heltemodige innsats . Det var i slutten av august at to Grong-ungdommer var drukningsdøden nær i forbindelse med bading i nedre del av Tømmeråshøla. De hadde svømt over elva og på tilbaketuren fikk de problemer med den strie strømmen . Heldigvis var Michael i nærheten og hørte rop på hjelp og resolutt kastet seg uti for å hjelpe de to.

Ordfører Åkerøy troppet opp i 10. klassen i Grong nylig og takket og overrakte blomster til Michael for hans heltemodige innsats. – Vi er stolt over å ha slike ungdommer i kommunen og som tar ansvar når det er påkrevet. Uten hans innsats er jeg redd for at det ville ha gått fryktelig galt, sier ordføreren.

-Vi har «verdens» flotteste badeplass i Tømmeråshøla og heldigvis kom også goværet på sensommeren slik at badeplassen kunne benyttes. Men selv på en slik badeplass er det viktig at man er forsiktig og tar de forholdsregler som er nødvendig. I elv er det alltid strømmer og selv om overflata ser rolig ut finnes det mange understrømmer som kan skape overraskelser og problemer, sier Åkerøy.

Ordfører Skjalg Åkerøy, «redningsmann» Michael Melhus Olsen og rektor ved GBU Grete Mo.

KOMMUNAL INFORMASJON

Innbyggere i Midt - Norge får kjernejournal

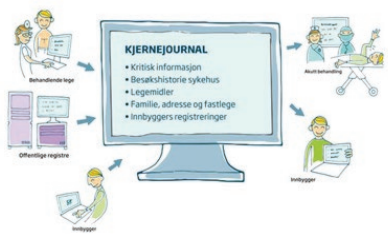

15. august vil ca. 400 000 innbyggere i tilsammen 59 kommuner i Nord-Trøndelag og Møre og Romsdal få sin kjernejournal.

Kjernejournal er en ny elektronisk tjeneste. Den samler helseopplysninger som er spesielt viktig hvis du får behov for akutt hjelp og får behandling et sted du ikke har vært før. Blant annet samles opplysninger om bruk av legemidler og tidligere sykehusbesøk.

Bruk av kjernejournal gir pasienter en trygghet om at de viktigste helseopplysningene om dem raskt kan være tilgjengelig for helsepersonell. Dette gjelder særlig i akutte situasjoner hvor opplysningene kan bidra til å redde liv.

Kjernejournalen opprettes automatisk
Kjernejournal vil opprettes automatisk i din kommune 15. august. Alle som har folkeregistrert adresse i kommunen vil få en kjernejournal, såfremt de ikke allerede har reservert seg.

Du kan logge deg inn med elektronisk ID og se din kjernejournal via helsenorge.no/kjernejournal.

Hva inneholder kjernejournal?
Legemidler, sykehusbesøk og informasjon fra Folkeregisteret samles inn automatisk. Du kan selv registrere kontaktpersoner, sykdommer og om du har utfordringer med syn, hørsel eller språk. Har du alvorlige allergier, en sjelden lidelse eller annet som det viktig for helsepersonell å kjenne til, kan du be legen din registrere dette i din kjernejournal.

Helsepersonell i gang til høsten
I løpet av høsten 2015 vil sykehusene (akuttmottaket, AMK-sentralen og andre avdelinger), legevaktene, samt fastlegene og private spesialister begynne å bruke kjernejournal. Kun autorisert helsepersonell får slå opp i kjernejournal, og det skal kun skje når de gir deg helsehjelp.

Reservasjon
Ønsker du ikke å ha en kjernejournal, kan du når som helst reservere deg. Det gjør du ved å logge deg inn på helsenorge.no/kjernejournal og gå til innstillingene for din kjernejournal.

I august 2015 vil innbyggere fra følgende kommuner få kjernejournal:
• Nord-Trøndelag: Flatanger, Fosnes, Frosta, Grong, Høylandet, Inderøy, Leka, Leksvik, Levanger, Lierne, Meråker, Namdalseid, Namsos, Namsskogan, Nærøy, Overhalla, Røyrvik, Snåsa, Steinkjer, Stjørdal, Verdal, Verran og Vikna.
• Møre og Romsdal: Aure, Aukra, Averøy, Eide, Fræna, Giske, Gjemnes, Halsa, Haram, Hareid, Herøy, Kristiansund, Midsund, Molde, Nesset, Norddal, Rauma, Rindal, Sande, Sandøy, Skodje, Smøla, Stordal, Stranda, Sula, Surnadal, Sunndal, Sykkylven, Tingvoll, Ulstein, Vanylven, Vestnes, Volda, Ørskog, Ørsta og Ålesund.

Ny organisasjonsplan for ledelsesstrukturen innenfor pleie- og omsorgsavdelingene.

Ann-Mari Linmo er tilsatt som avdelings sykepleier på sykeheimen.

Marit Aarlie er tilsatt som assisterende pleie- og omsorgsleder.

Eyvind Gartland er tilsatt som pleie- og Omsorgsleder

Silje Nordal er tilsatt som avdelingssykepleier på hjemmebasert omsorg.

Administrasjonsutvalget har vedtatt en ny organisasjonsplan for ledelsesstrukturen innenfor pleie- og omsorgsavdelingene; institusjonsbasert- og hjemmebasert omsorg. Den nye ledelsesstrukturen innebærer at hjemmesykepleien og sykeheimen får en felles leder under en pleie- og omsorgsleder. Avdelingene skal fortsatt bestå som enkelt avdelinger, men gjennom en felles ledelse ønsker man å oppnå en mer rasjonell drift. Målsettingen for den nye ledelsesstrukturen er:

- Effektiviseringsgevinst ved bedre samordning mellom avdelingene
- Bedre samordning av tjenestene sett fra brukernes ståsted
- Gi ansatte bedre innsyn og forståelse av tjenesteområdene
- Helhetlig styring av pleie og omsorgsområdet

Ansatte innenfor områdene og tillitsvalgte har vært med på å utarbeide planen. Det har vært et omfattende arbeid som har pågått over lengre tid. Når planen nå endelig er vedtatt, har lederstillinger blitt lyst ut internt og følgende er tilsatt:

Pleie- og omsorgsleder: Eyvind Gartland
Ass. pleie og omsorgsleder: Marit Aarlie
Avdelingssykepleier hjemmebasert omsorg: Silje Nordal
Avdelingssykepleier institusjonsbasert omsorg: Ann-Mari Linmo Den nye organisasjonsplanen innebærer ingen stillings økninger, men en omdisponering av allerede eksisterende stillingsressurser. Den nye organisasjonsplanen trer i kraft 1. september 2015.

Hilsen Håkon Kolstrøm,
kommunalsjef Helse, omsorg og velferd

Sykeheimsbeboere på ville veier

Takket være en godhjertet «gronnjeigar» dro 7 av sykeheimens beboere, 26. august på biltur opp på Geitfjellet.

I strålende solskinn og klart vær fikk vi en tur som blir husket lenge.

Og selv om man p.g.a. flau bris så vidt fikk fyr på tobakkspipa, kunne man hvis man så nøye etter, se smilene våres helt fra Grong sentrum.

Nasjonalt legevakt-nummer 116 117

Fra 1. september 2015 har alle kommuner i Norge en legevaktordning for øyeblikkelig helsehjelp hele døgnet. Når du ringer 116 117 kommer du i kontakt med legevaktsentralen i området der du oppholder deg. Er det akutt og står om liv, ring 113.

Når du trenger legehjelp: Hvem skal du ringe?
Fastlegen eller fastlegekontoret du hører til er din hovedkontakt inn i helsevesenet. Hvis det er mulig, bør du alltid ringe fastlegen først.

Når du trenger legehjelp: Hvem skal du ringe?
Fastlegen din i åpningstiden. Legevakt 116117 når fastlegen ikke er tilgjengelig og hjelpen ikke kan vente. 113 når det er akutt og står om liv.

Fastlegen kan også gi hjelp raskt
Hvis du trenger hjelp på dagtid, skal du først ringe fastlegen eller fastlegekontoret du hører til. Fastlegen vurderer hvor mye det haster, og kan vanligvis gi deg en time samme dag hvis situasjonen krever det. Du skal alltid henvende deg til fastlegen når det gjelder sykemelding, fornying av resept, varige og kjente plager uten akutt forverring.

Hva kan legevakten gjøre for deg
De fleste steder i landet forventes det at du ringer legevaktsentralen for vurdering før du eventuelt avtaler å møte opp. Ofte kan gode råd på telefon være nok. Når du kommer til legevakten, må du alltid ta kontakt med personalet slik at de kan gjøre en rask vurdering av hvor mye det haster. Hvis du må vente, er det fordi andre trenger hjelpen raskere. For å kunne hjelpe deg på best mulig måte, trenger legevakten opplysninger om personalia, adresse, hvorfor du henvender deg, tidligere sykdommer og hvilke medisiner du bruker.

Når du ringer det sekssifrede nummeret 116 117 kommer du i kontakt med legevaktsentralen i området der du oppholder deg. Legevakt skal tilby hjelp til det som ikke kan vente når fastlegekontoret ditt er stengt. Legevakten skal også hjelpe deg når du ikke er i nærheten av fastlegen din, for eksempel på ferie eller reise. Hvis du tror det er akutt og står om liv, ringer du medisinsk nødhjelp 113.

Legevaktene i Norge er ulikt organisert. I alle kommuner skal det alltid være minst en lege på vakt. Når du bruker tjenester fra legevakt, skal du betale en egenandel.

Eksempler på tilstander der det kan være fornuftig å ta kontakt med legevakten:
• Høy feber – særlig hos barn
• Moderate pustevansker
• Akutt sykdom eller alvorlig forverring
• Slapt og medtatt barn eller voksen
• Alvorlig psykisk sykdom
• Mistanke om komplikasjoner i svangerskap
• Kuttskader som må sys
• Mistanke om brudd

Slik kommer du i kontakt med legevakten
Ring det sekssifrede nummeret 116 117 eller det lokale legevaktnummeret. Begge besvares døgnet rundt ved legevaktsentralen.

Hvis du trenger å komme i kontakt med legevakten et annet sted i landet enn der du oppholder deg, kan du bruke det lokale nummeret. Sjekk kommunens nettside eller nummeropplysningstjenester.

Når skal du ringe 113
Ved ulykker og alvorlige hendelser der du trenger akutt helsehjelp, skal du ringe 113. Har du ett av disse symptomene skal du alltid kontakte medisinsk nødhjelp 113:
• Nye lammelser i ansikt eller arm
• Ny oppståtte språkforstyrrelser, finner ikke ord eller utydelig tale
• Plutselig og uforklarlig ustøhet
• Bevisstløshet eller nedsatt bevissthet
• Brystsmerter i mer enn fem minutter
• Bruk av hjertemedisinen nitroglyserin gir mindre effekt enn vanlig
• Uventet ubehag i brystet, generell uvelhet og kvalme.

Hilsen legetjenesten

Informasjon fra frisklivssentralen:

Stine Strand starter i 20% stilling i Frisklivssentralen Grong fra **1. september 2015.** Informasjon om tilbudene blir lagt ut på kommunens nettsider og i neste nummer av GRONGnytt.

GRONG – et aktivt og robust regionsenter med livskvalitet og mangfold

Planleggingsdag me

Nytt barnehageår startet litt annerledes for Ekker og Rønningen barnehage i år. En av de to planleggingsdagene ble brukt til faglig innputt på ulikt vis.

Rønningen barnehage er med i et prosjekt i samarbeid med Hint Levanger. Det handler om kulturelt mangfold. Rønningen barnehage er en flerkulturell barnehage og det er mange tema som er aktuelle og belyse. Tema som ble tatt opp denne dagen var holdninger og ulike religioner, der i blant Islam. Informasjon og ny kunnskap gir større forståelse for ulikheter og andre måter og både tenke og oppføre seg på. Dette er kunnskap vi tar med oss i arbeidet med barna og kontakten med foreldre/foresatte.

Personalet ved Ekker barnehage ble møtt med store hvite lerret på staffeli, fullt av fargerike malingstuber og en energisk Ingunn Fossland fra Namsos.. Her var egenutvikling temaet. Når det største sjokket hadde lagt seg og målet med dagen var satt, var alle i full aktivitet.

Målet for dagen var: Når disse fire timene var gått skulle de ha egenproduserte bilder til kunstutstilling. Og publikum var selvsagt Rønningen barnehage, som ikke visste hva de var invitert til. Det var en overraskelse.

For å nå målet ble det satt opp ulike delmål. Første oppgaven gikk på samarbeid og samhandling. Hver og en av personalet skulle være delaktig. Det ble muntlig underveis gitt uttrykk fra personalet for at dette var en stor utfordring for enkelte, men etter hvert var alle med, med like stor begeistring. Oppgaven bestod i å male styrer som leder eller person. Dette med bind for øynene kun med veiledning av hjelpere som stod rundt, på et lerret! Dette ble en krevende med veldig artig oppgave som alle løste på en utmerket måte. Maleriet henger nå på kontoret!

Oppgave nummer to var også et samarbeidsprosjekt. Tre og tre gikk sammen om å male et bilde. Dette bilde hadde barn og livsglede som innhold. Alle gruppene stupte inn i oppgaven med liv og lyst. Lerretet ble grunnet, felles ideer og tanker utvekslet, bestemmelse av hvordan bilde skulle bli og arbeidsfordeling. Bilde og kreativiteten ble til etter hvert i prosessen og de ferdige produktene stod ferdig en etter en ferdig signert av alle.

Oppgave nummer tre var individuell oppgave. Hver og en skulle finne seg det lerretet som passet dem best, om det var firkantet, rundt, hadde hjerte-form eller var stort eller lite. Her var oppgave å male det en selv er god på. Hva en liker å holde på med, hobbyer, indre egenskaper … eller rett og slett seg selv. Fra å være et rom fylt av høylytt snakking og latter ble det nå helt stille. Alle hadde fokus på sitt lerret; det å finne sin måte å løse oppgaven på, blande farger og få fram uttrykket gjennom penselstrøkene. Det å sette sin egen signatur under bilde til slutt var en seier for alle.

I løpet av disse fire timene gikk personalet fra å være veldig skeptisk, tanker som «dette vil jeg ikke være med på», «flukt-tanker» til å kjenne på høy mestringsfølelse i samarbeid med arbeidskollegaene sine. Det var mye latter og glede og masse kreativ tenkning i løpet av dagen. Og målet ble nådd! Det var duket til kunstutstilling.

Personalet fra Rønningen barnehage ankommer barnehagen og vet ingen ting. De inviteres dermed inn på kunstutstilling med selveste kunstnerne til stedet. Det serveres selvfølgelig «sjampagne» og jordbær etter at de har passert den røde løper og inngangsportalen.

Og hele utstillingen avsluttes som seg hør og bør med en liten mini huskonsert. Chand Torsvik kom med gitaren sin og delte flere av sine sanger med oss. Det ble både allsang og vi nynnet og sang med. Mange fine tekster med godt budskap for oss som jobber med mennesker. Vi fikk til og med æren av å høre neste utgivelse som snart kommer.

Det ble en flott start på neste års barnehageår.

Ingunn Fossland er helt overveldet over innsatsen i de fire timene samarbeid og egenutvikling var i fokus. At dagen toppes med kunstutstilling og konsert er jo helt fantastisk. Ingunn har bred bakgrunn i både barne- og ungdomsarbeid, ulike kunstutrykk, egenutvikling og samarbeid og ledelse. Vi takker så mye for påfyllet og velkommen tilbake.

Ingri Gartland, styrer ved Ekker og Rønningen barnehage

CHAND THORSVIK: kom å hadde en huskonsert i forbindelse med kunstutstillingen.

BARN OG LIVSGLEDE: Samarbeidsoppgave som skal gi uttrykk for livsgleden hos barn.

HELE GJENGEN SAMLET: Her er alle samlet rundt sitt første samarbeidsprosjekt. Dette bilde er malt med bind for øynene og god veiledning fra de som stod rundt. Samhandling og kommunikasjon var viktig undertema her.

SAMARBEID OG SAMHANDLING: Utfordringene stod i kø. Her med bind for øynene.

KUNSTUTSTILLING OG KONSERT: med ditto tilbehør.

d nytt innhold

HER SKAL DET MALES: Mye latter og god stemning under hele prosessen.

VRIMMEL

VRIMMEL er en kunst- og kulturfestival for heile befolkninga i Namdalen. Inneværende år den **2. – 15. november** er det Indre Namdal sin tur å vrimle. Målet vårt er å skape gode opplevelser nær deg både på dag, kveld og helg. På noen av arrangementene er det inngangspenger. De går uavkortet til den lokale arrangøren, slik at det kan skapes flere gode opplevelser der du er. Følg med i lokalavisa!

Vrimmel er et samarbeid mellom:
Nord-Trøndelag fylkeskommune
Høylandet Kommune
Grong Kommune
Namsskogan Kommune
Røyrvik Kommune
Lierne Kommune
Partner: Namdalsavisa

Velkommen inn i vrimmelen!

Kulturprisen 2015

Fristen for å kome med kandidatar til årets kulturpris vert forlenga til den 25. september.

Grong kommune ønskjer forslag til kandidatar til årets kulturpris. Prisen skal delast ut til ein person eller lag/organisasjon i Grong som har gjort ein særskilt innsats på kulturområdet i Grong kommune. Forslaget med grunngjeving kan sendast til Servicekontoret i kommunen eller på e-post til: postmottak@grong.kommune.no.

Kulturkontoret

Oppstart navnesak i Grong kommune Fiskem/Fiskes

I samband med adressering i Grong kommune har Statens Kartverk klaget på skrivemåten av adressenavnet Fiskumfjellvegen. Kartverket har tidligere vedtatt skrivemåten Fiskesfjellet for fjellnavnet.

Saken har vært til behandling i Klagenemda som påpeker at det ikke er gjort vedtak for primærnavnet, Fiskem (Fiskum)Statens Kartverk reiser derfor navnesak på skrivemåten av gårdsnavnet til gårdsnummer 40 i Grong kommune, som har godkjent skrivemåten Fiskem. Gårdsnavnet er bruksnavn eller del av bruksnavn til bruksnummer 1, 4, 5, 6 og 7.Navnesaken omfatter også alle registrerte relasjonsnavn til Fiskem; Fiskeselva, Fiskesfjellet, Fiskesfossen, Øystre Fiskessetran, Vestre Fiskessetran, Fiskeselvbrua, Fiskeselvgangbrua. Det er Statens kartverk som er vedtaksmyndighet, men før vedtak har eiere/festere/lokale organisasjoner rett til å uttale seg om navn de har særlig tilknytning til.

Les mer om begrunnelsen på hjemmesiden www.grong.kommune.no

Eventuelle uttalelser sendes innen 20. september 2015 til: Grong kommune, Postboks 162, 7871 GRONG Eller til postmottak@grong.kommune.no

GRONG – et aktivt og robust regionsenter med livskvalitet og mangfold

Leilighet til salgs i Åveien

Leilighet med alt på et plan,
pen utsikt og gode solforhold.
Primærareal: 70 kvm
Bruksareal: 73 kvm
Fellesutgifter: 6.951,-
Prisantydning: 490.000,-
Andel fellesgjeld: 968.912,-
Byggeår: 2007
Adresse: Åveien 39

Leilighet beliggende i Åveien Borettslag. Åveien borettslag ligger på Sundspeten, i ummidelbar nærhet til Grong sentrum, asfaltert gangvei til alle sentrumsfasiliteter.

Leiligheten er en endeleilighet med vannbåren varme, mulighet for montering av vedovn for vedfyring. Leiligheten er bygd med livsløpsstandard. Som andelseier i Åveien borettslag får man nyte godt av det utføres blant annet brøyting inn til husveggen, plenklipping, vaktmestertjenester og utvendig vedlikehold som en del av fellesutgiftene. Fri utsikt mot Sandøla og Geitfjellet fra utvendig terrasse/platting, og meget gode solforhold.

Leiligheten inneholder følgende rom:
P-rom: Stue, kjøkken, gang, bad/vaskerom, 2 soverom
S-rom: Bod/teknisk rom.
Carport og utvendig sportsbod

Grong kommune forbeholder seg retten til å forkaste samtlige bud.

Fellesvisning av leiligheten den 15.09.2015 klokken 14.00-15.00.

For mer informasjon kontakt Grong kommune v/ Sigve Hallager tlf: 74 31 21 65

Åpning av sykkelbane ved Harran oppvekstsenter avd. barnehage

Til barnas beste, det er det ikke bare barnehagen som tenker, det har foreldre og sanitetsforeninger i Harran bevist. Barnehagebarna i Harran har fått sykkelbane.

Høytidelig snorklipp, barna venter spent.

Torsdag 4.juni inviterte barnehagen sanitetsforeninger og foreldre til åpning av sykkelbanen.

Barna sang Ja, vi elsker før vi hadde høytidelig snorklipp ved tunellen. Flagg vaiet og hurraropene runget mens vi syklet og gikk et par runder rundt løypa. Etterpå ble det servert kake, kaffe og saft. Sanitetsforeningene i Harran (Harran, Gartland og Heimdal) har vært økonomiske bidragsytere til den flotte sykkelbanen vår. Foreldrene har lagt ned uttallige dugnadstimer for å få banen ferdig. De har grav, spadd og snekret i timevis. Vi ansatte og barna i barnehagen ønsker med dette å si: HJERTELIG TAKK! Nå gleder vi oss på en lang sykkelsesong.

Næringsprisen for 2015

I 2014 var det Jørum Gård som fikk næringsprisen, bli med og bestem hvem som skal få prisen i 2015.
Målet med prisen er å:
Stimulere til nyskaping og videreutvikling av næringslivet eller næringsmiljøet i kommunen. Prisen kan gis til privatpersoner, organisasjoner eller bedrifter som spesielt har bidratt til dette. Begrunnet forslag merket "Næringsprisen 2015" sendes på e-post til postmottak@grong.kommune.no , via digitalt skjema på www.grong.kommune.no eller i brev til Grong kommune **innen 17.oktober**.

Informasjon til alle som betaler kommunale gebyrer

Grong kommune vil informere om to forhold som gjelder kommunale gebyrer.

1.MNA og Grong kommune foretar for tiden en samordning og samtidig kontroll av gebyrregisteret for renovasjon. Dette med sikte på at MNA skal stå for ajourføringen av renovasjonsregisteret fra 2016. I den forbindelse er det avdekket en del feil. Noen få abonnenter har vært registrert med et abonnement for mye, noen med et abonnement for lite. Noen med feil størrelse på avfallsstativet. Et standard abonnement fra MNA er i dag på 240 liter. Det vil si en 240 liters plastdunk uten bruk av svarte avfallssekker. I tillegg matavfall og papir. Likeledes er det korrigert for gårdsnummer, bruksnummer og festenummer for enkelte. Ved utsending av faktura for 3. termin eller 4. termin 2015 vil dette bli rettet opp. Oppdages det fortsatt feil, bes Grong kommune, teknisk seksjon ved Kjell Brauten varsles. Mail kjell.brauten@grong.kommune.no eller kontortelefon 74 31 21 53 eller mobil 90 12 13 36.

2. For de kommunale vann- og avløpsgebyrene er det for termin 1 og termin 2 ikke blitt tillagt riktig endring fra 2014 til 2015. Kommunestyret vedtok 5 % økning, mens det er krevd inn 3 % økning. Differansen for feilen på 1. og 2. termin vil bli krevd inn på 3. termin i 2015. Deretter vil riktig sats framkomme.

Hvis avtalegiro eller e-faktura er falt ut, og dere mottar vanlig faktura for 3. termin eller 4. termin, må det opprettes ny avtalegiro eller e-faktura i nettbanken. Feil eller uklarheter rundt dette varsles til Grong kommune, kommunekassen ved Siv Strømsmo. Mail siv.stromsmo@grong.kommune.no eller kontortelefon 74 31 21 20.

Grong kommune
v/ Kjell Brauten, Siv Strømsmo

Utleie idrettshall 2015-2016

Tildeling før jul 2015

Fra	Til	Aktivitet	Mandag	Tirsdag	Onsdag	Torsdag	Fredag	Lørdag	Søndag
14.sep	14.des	Allidrett							
12.okt	29.mar	GIL Volley			GIL Volley				
		Grong vg. skole fotbal							
05.okt	30.apr	Hero Fotball					Hero Fotball		
13.okt	16.apr	Badminton 1.-4.kl		Badminton 1.-4.kl					
25.aug	16.apr	Badminton aktive		Badminton aktive		Badminton Aktive			
13.okt	17.apr	Badminton Trim		Badminton Trim		Badminton Aktive/Trim	Badminton Alle		Badminton Alle
		GIL fotball			GIL fotball	GIL fotball			
02.sep	16.des	GVS v/Morten Fjerstad			GVS v/Morten Fjerstad				
03.mar	30.apr	Gil Friidrett				Gil Friidrett			
01.nov	10.apr	GIL fotball oldboys						GIL fotball oldboys	
31.aug	17.apr	Badminton Alle						Badminton Alle	

	Mandag		Tirsdag		Onsdag		Torsdag		Fredag		Lørdag		Søndag	
1400-1500										0				
1500-1600	1		GVS		GVS		GVS		1	1				
1600-1630	1	1		0		0		0	1	1		0		0
1630-1700	1	1		0		0		0	1	1		0		0
1700-1730	0,5	0,5	0,5	0,5		0		0		0		0		0
1730-1800	0,5	0,5	0,5	0,5	1	1		0		0		0		0
1800-1830	0,5	0,5	1	1	1	1	1,0	1	0,5	0,5		0	1,0	1
1830-1900	0,5 0,5	1	1	1	0,5 0,25	0,75	1,0	1	0,5	0,5		0	1,0	1
1900-1930	0,5	0,5	1	1	0,5 0,25	0,75	1,0	1	0,5	0,5		0	1,0	1
1930-2000	0,5	0,5	0,75	0,75	0,5 0,25	0,75	1,0 0,5	1	0,5	0,5		0	1,0	1
2000-2030	0,5	0,5	0,75	0,75	0,5 0,25	0,75	1,0 0,5	1		0		0	0,75	0,75
2030-2100	0,5	0,5	0,75	0,75	0,5 0,5	1	1,0 0,5	1		0		0	0,75	0,75
2100-2130	0,5	0,5		0	0,5 0,5	1		0		0		0	0,75	0,75
2130-2200		0		0	1							0		0

Fra 3/3 - 30/4 0,5

Fra 3/3 - 30/4 0,5 hall

Allidrett
Badminton
GIL fotball
Gil Friidrett
GIL Volley
Harran IL fotball
Hero
Jernbanen
Grong vg. skole

Ekstra utleie	fra	til	Hvem	Hva	Hvor	Status
	20.09.2015	20.09.2015	Grong volleyball	Trenerkurs	Hel hall + speilsal	Bekreftet
	04.11.2015	08.11.2015	Grong fritid	IN-messa	Hele hallen	ubekreftet
	14.11.2015	15.11.2015	Grong Badmintonklubb	Tommy Gåsbakk minneturnering	4/4 hall, kjøkken, garderober, klasserom	Bekreftet
	28.12.2015	28.12.2015	Midtnorsk Badmintonkrets nor	Blodslitet	4/4 hall, kjøkken, garderober, klasserom	Bekreftet
	26.02.2016	28.02.2016	Grong Badmintonklubb	Namdal Open	4/4 hall, kjøkken, garderober, klasserom, klubben	Bekreftet

GRONG LAG OG FORENINGER

25 års markering i Sandøla Borettslag

Fredag 31.07.15. ble en merkedag i Sandøla Borettslags historie. Borettslaget var pyntet til fest og alle boliger flagget hele dagen.

Vi skulle samles på "Plata" kl 18 for å markere 25 års dagen for Borettslagets stiftelse. Det ble en spennende dag, ble det samling på "Plata" eller måtte vi trekke i hus på grunn av regnbygene? Komiteen besluttet litt etter kl 17 at vi skulle la det stå til utendørs. Vi hadde værgudene med oss helt til hovedretten, da åpnet himmelens sluser seg igjen. Vi dekket over maten og ble sittende i regnet, som heldigvis ga seg etter forholdsvis kort tid.

Vi fikk en trivelig kveld med mye prat. Vil spesielt berømme Henry Mikkelsens ordstyrer rolle i runden hvor vi fortalte litt om oss selv og hvordan hver enkelt opplever det å bo på Hallgottoøkra. Alle var enige om at det er godt å bo i "Borettslaget".

Velsmakende og populær mat ble levert av Grong Gårdsmat.

Komiteen hadde skrevet ned noen ord om historien bak Sandøla Borettslag, som gjengis nedenfor i redigert utgave.

Litt om Sanddøla Borettslag i forbindelse med 25 års jubileum 31.07.15.

Grong kommune hadde alt i 1988 begynte å sysle med tanken om å stifte et borettslag, på grunn av mangel på boliger i Grong. Det ble annonsert etter interessenter for å finne ut om Grong var modent for et borettslag. Responsen var stor. I det videre arbeidet ble det også klart at regelverket satte begrensninger for hvor mange andeler kommunen kunne eie. Det ble bestemt at de skulle eie 4 andeler i et eventuelt borettslag.

Stortinget vedtok samme år at ansvaret for psykisk utviklingshemmede skulle overføres til kommunene. Dermed måtte Grong kommune bygge nye boliger til innbyggere som skulle flytte hjem. Jakten på tomter til både borettslag og bokollektiv startet. Sosialsjef Nils Fossum så muligheten for samlokalisering på en tomt på Hallgottoøkra, noe han tok opp med rådmann Svein Helland. Løsning ble at bokollektivet skulle knyttes til et bomiljø, slik så Sandøla Borettslag dagens lys 18.01.90.

Inger Seem ble valgt til borettslagets første leder. Hun var en engasjert og dyktig leder i flere år. "Borettslaget" er Grongs første private borettslag. Myrtun borettslag, som var en del av flere borettslag i NSB regi ble oppført først på femtitallet. Myrtun borettslag er for lengst oppløst.

Beboerne på avd. F flyttet inn alt i desember 1990. I de første årene var det en god del kontakt og besøk mellom oss og beboerne på avd. F. Blant annet var det vanlig at "Borettslaget" og beboerne hadde felles adventskaffe.

"Kommunen" og Norberg fra "Husbanken" besøkte borettslaget i 1992. Det ble mye skryt for hvor fint og velstelt det var hos oss, Trøndelags finest borettslag ble det sagt.

PLATA: Bilde fra jubileums markeringen på "Plata", innfelt de tre som har bodd i "Borettslaget" fra starten av. Fra venstre Berit Evjen, Else og Reidulf Magnussen. Bildene av de tre er tatt ved en tidligere anledning. Foto: Else/ Reidulf Magnussen.

Borettslaget har vært og er et godt sted å bo. Et bevis på det er at to av andelene har "samme" beboere som ved offisiell innflytting 01.05.91, fire andeler har skiftet eier bare en gang. Kort og godt stabilt og lite gjennomtrekk. Det har selvsagt vært både opp og nedturer, men stort sett lever vi i fred og fordragelighet. Det er mye sosialt samvær i sommer halvåret, på "Plata" som ble anlagt i 2004. Første ordinære generalforsamlingen i borettslaget ble avholdt 27.02.91. Det var første gang Berit og Ola Evjen og Else og Reidulf Magnussen møtte på generalforsamling. Berit og Ola overtok en av de fire andeler Grong kommune hadde i starten. Else og Reidulf overtok Helga Olsens andel i november samme år.

Gjennom 25 år har det vært flere ledere før dagens leder Ottar Egil Heia. Han gjør en svært god jobb og vi håper han fortsetter i mange år fremover.

Dette er litt om bakgrunnen for at vi i dag 31.07.15 markerer 25 års jubileet til Sandøla Borettslag.

Beklageligvis er eierskifte av Grong kommunes 3 siste andeler utelatt i ovenfor stående historikk.

Grete Eldshaug overtok en andel i1993.

Cathrine Hansen og Valter Fløtnes overtok hver sin andel i 2003.

Dermed hadde Grong kommune solgt seg ut av Sandøla Borettslag.

Komité for markeringen
Reidulf Magnussen,
Sonja Steen,
Else Magnussen

Ny badmintonsesong

Treningstider frem til høstferien er:

Tirsdag	18.00-19.30	.....Alle
Torsdag	18.00-19.30	.....Alle
Søndag	18.00-19.30	.....Alle

Det vil ikke være organiserte treninger før etter høstferien.

Treningstidene etter høstferien er:

Tirsdag	17.00-18.00	.....1-4 kl.
	18.00-19.30	.....Aktive
	19.30-21.00	.....Trim
Torsdag	18.00-19.30	.....Aktive
	19.30-21.00	.....Trim
Fredag	18.00-20.00	.....Alle
Søndag	18.00-20.00	.....Alle

Vel møtt!

Bergsmo gammeldansforening

Minner om dansefest 24.oktober på Nordtun. Sjekk facebook for tidlig info. Styret v/ Trude Gravseth

Grong musikkforening ønsker gamle og spesielt nye medlemmer hjertelig velkommen til ny sesong!

Vi er et godt organisert korps med høy fokus på spilleglede og trivsel. Vi har en super dirigent, og sammen får vi til mye bra. MEN vi skulle så gjerne vært flere, så til deg som en eller annen gang har spilt et instrument, kom og hjelp oss å blåse støvet av de mange instrumentene vi har på lager. Vi bidrar med hjelp og støtte i oppstarten, og blir veldig glad om du forserer dørstokkmila og kommer og spiller sammen med oss!!:) Vi har øvelse på mandagskveldene kl 19.00-22.00 på tidligere Bergsmo oppvekstsenter. Noen av oss har startet opp litt med utprøving og klargjøring av nye lokaler, og vi kjenner at her blir det fint å være mens vi venter og gleder oss på kulturhus! I høst blir det først og fremst å øve fram mot julekonsert og Nyttårskonsert. Om noen ønsker å være med deler av sesongen så er det mulighet for det.

Grong skolemusikk

Velkommen til Grong skolekorps!
Pr i dag er det 8 ivrige unge musikanter som er med og ønsker å bli mange flere.
Ta kontakt med dirigent *Anne Dordi 90850812* eller leder *Joar 48890658* hvis du vil vite mer eller møt opp på en øvelse. Vi tar i mot nye musikanter hele året.
Instrument og uniform får du låne av korpset.
Ta kontakt med dirigent *Anne Dordi 90850812* eller leder *Joar 48890658* hvis du vil vite mer.

Øver hver mandag kl.18.00-19.30 på Bergsmo skole. Fruktpause underveis.
Dirigent: Anne Dordi Krystad
Instruktører: Joar Leer og Inger-Lise Due

I løpet av året skal vi samarbeide med Quintus under Vrimmel, ha huskonserter, julekonsert, nyttårskonsert med Grong musikkforening, skoleturne, sosiale treff og mye annet spennende.

Hva forventes av foreldrene:

- Oppmøte på konsertene for å applaudere fram musikantene
- Fruktordning på øvelsene
- Fremsnakke korpset
- Dugnad? Det har vi *veldig* lite av

Medlemsmøte hlf overhalla, grong og høylandet

HLF Overhalla, Grong og Høylandet har åpent mdlems-/temamøte på Grong Frivilligsentral onsdag 16. september kl.18.00.

Etter et kort medlemsmøte slipper audiograf Sigrid Fløan Solum til med tema bruk og stell av høreapparat. Har du problem med høreapparatet så møt opp å få råd. Nye brukere vil også ha god nytte av det. Du trenger ikke være medlem for å komme.

Vi vil ha kaffesalg og åresalg. Møtet vil vare til ca 21.00.

Vi har også planer om å komme til Grong med testboksen for hørsel samme dag. Vi vil stå utenfor Kjøpesentret fra kl.11 og utover. Testen er gratis. Følg med på hva skjer i NA.

HLF Overhalla, Grong og Høylandet v/Birger Havstein

Pensjonistmøte

Grong og harran pensjonistforening har møte på grong frivillighetsentral mandag 28. Sept -15 kl 17,00. Merk ny dag og sted. Møtets tema: dialektkonkurranse. Møtesaker, allsang, musikk, kaffeservering og åresalg. Ta med godt humør og kom. Velkommen!

Norges råeste innbyttekampanje med kr 26.600,- i vrakpant

Volkswagen Amarok 2,0 TDi 163hk 4MOTION 2012, 102 000 km,
279 900,-

BMW 3-serie 318d 2,0D 143hk Automat 2009, 91 000 km,
199 900,-

Volvo V70 2,4D 163hk PEN BIL 2008, 169 000 km,
199 900,-

Toyota HiAce 2,5 D-4D 117hk 4WD 2010, 129 155 km,
179 900,-

Ford Galaxy 2,0 TDCi 115hk Family DPF 7-seter 2010, 72 522 km,
249 900,-

Volvo V70 D2 Summum 2012, 97 455 km,
269 900,-

Opel Insignia 2,0 CDTi 160hk AWD Cosmo Automat 2011, 96 861 km,
319 900,-

Volkswagen Transporter 2,0 CR 140hk 4MOTION 2010, 81 645 km,
219 900,-

Fiat Freemont 2,0 Multijet 140hk Urban 2012, 119 072 km,
239 900,-

Ford Transit Connect T230L 1,8 TDCi 90hk WEBASTO 2011, 63 352 km,
89 900,-

Volkswagen Caddy 2,0 CR 110hk 4motion 2011, 91 000 km,
159 900,-

Ford Transit Connect T230L 1,8 TDCi 90hk WEBASTO 2011, 93 651 km,
89 900,-

Volkswagen Golf 1,9 TDi 105 hk 4motion Exclusive 2011, 105 420 km,
219 900,-

Audi Q7 4,2 TDi V8 340hk S-line GROM BIL 2011, 87 230 km,
749 900,-

Volkswagen Touran 1,6 TDi 105 hk DPF Comfortline 2012, 74 783 km,
229 900,-

Ford Transit Connect T220S 1,8 DCi 90hk WEBASTO 2011, 60 380 km,
94 900,-

Volkswagen Caddy 2,0 CR 110hk 4MOTION 2011, 89 166 km,
149 900,-

Ford Transit Connect T220S 1,8 DCi 90hk WEBASTO 2011, 65 830 km,
94 900,-

Volkswagen Caddy 1,9 TDi 105 hk 4MOTION 2010, 113 066 km,
134 900,-

Audi Q5 2,0 TDi 143hk Quattro Sportspakke 2010, 231 518 km,
249 900,-

Ford Focus 2,0 TDCi 140hk Titanium 2014, 37 597 km,
269 900,-

Volkswagen Transporter 2,0 CR 140hk 4MO Personbil 2010, 71 431 km,
379 900,-

Kia Sportage 1,7 CRDi Exclusive EcoDynamics 2012, 80 157 km,
239 900,-

Chevrolet Captiva LT 2,0 CDTi 150hk AWD 2008, 163 482 km,
169 900,-

Audi A6 allroad 3,0 TDi 239 hk Quattro Tiptronic 2009, 124 175 km,
339 900,-

Audi Q5 2,0 TDi 170hk Quattro Automat 2010, 124 222 km,
344 900,-

Mitsubishi Outlander 2,2 Di-D 140hk 4WD Instyle 2011, 88 555 km,
279 900,-

Skoda Superb 2,0 TDi 140hk 4x4 Elegance Webasto 2014, 47 087 km,
399 900,-

Volkswagen Transporter 2,0TDi 140 hk 4mo k.vegg/innred 2010, 113 011 km
229 900,-

Mazda CX-5 2,2 MZR-CD 150hk AWD Automat 2013, 34 333 km,
374 900,-

Volkswagen Touran 1,6 TDi 105 hk DPF Comfortline 2012, 74 783 km,
239 900,-

Mitsubishi Outlander 2,0i 147hk Instyle Automat 2010, 51 952 km,
259 900,-

Toyota Yaris 1,4 D-4D 90hk NAVI/ KAMERA++ 2012, 66 745 km,
164 900,-

Mazda 6 2,2 MZR-CD 125hk VELUTSTYRT 2010, 107 536 km,
199 900,-

Porsche 911 (996) 3,6 Carrera 320hk Cabriolet 2002, 166 000 km,
379 900,-

Volvo V70 D2 Momentum ON CALL 2012, 133 621 km,
245 900,-

Ford Fiesta 1,6 TDCi 95hk Econetic DPF 2011, 80 172 km,
129 900,-

Audi A4 2,0 TDi 143hk MLT LAV KM 2011, 49 105 km,
259 900,-

Kia Sportage 2,0 CRDi 136hk 4WD Exclusive 2012, 59 720 km,
289 900,-

Ford Fiesta 1,6 TDCi 95hk Econetic DPF 2010, 78 000 km,
119 900,-

Volkswagen Transporter 2,0 CR 140hk 4m. lang webasto 2010, 116 128 km,
229 900,-

Volkswagen Caddy 105 TDI 4 motion 2010, 109 800 km,
129 900,-

Peugeot Expert 4WD LAV.KM 2012, 46 800 km,
199 900,-

Mercedes-Benz M-Klasse ML 300 CDi 4MATIC 2010, 73 029 km,
539 900,-

Chevrolet Trax 1,4 Turbo 140hk AWD LT 2013, 82 055 km,
239 900,-

Toyota Avensis 1,8i 16V 129hk VELHOLDT 2006, 151 124 km,
99 900,-

Volvo XC 70 2,4 D3 163hk Summum AWD 2011, 82 954 km,
399 900,-

Ford Transit Connect T220S 1,8 TDCI 90HK WEBASTO 2011, 40 328 km,
94 900,-

Volkswagen Transporter 2,5 TDi 130hk 4M. m/plan 2009, 145 299 km,
209 900,-

Volkswagen Passat Alltrack 2,0 TDi 177hk 4M. Highline 2014, 42 520 km,
449 900,-

Lexus CT200h Comfort navi/kamera/ bluetooth++ 2013, 51 000 km,
289 900,-

Mercedes-Benz GLK 220 CDi 170hk 4MATIC Automat 2009, 63 432 km,
399 900,-

Volkswagen Caddy 2,0 TDi 110 hk 4M. FACELIFT 2011, 75 078 km,
154 900,-

Mercedes-Benz Sprinter 515 CDi 2,2 150hk 17-seter 2010, 144 624 km,
259 900,-

Mazda 6 2,0 MZR-CD 140hk MEGET PEN 2008, 101 771 km,
149 900,-

Ford Focus 1,6 TDCi 95hk Trend 2011, 97 725 km,
159 900,-

Ford Mondeo 1,6 TDCi 116hk Trend 2012, 118 650 km,
179 900,-

Volkswagen Touran 1,6 TDi 105hk Edition Bluemotion 2012, 77 505 km,
224 900,-

Audi Q3 2,0 TDi 140hk Sportline 2012, 77 220 km,
339 900,-

Nissan X-Trail 170HK AUTOMAT ELEGANCE 2008, 128 500 km,
239 900,-

Citroen DS3 112 HDI SPORT RÅBIL 2012, 37 800 km,
169 900,-

Opel Insignia 2,0 CDTi 110hk Edition AFL/NAVI++ 2012, 113 800 km,
189 900,-

Volvo V60 116 HK AUTOMAT SUMMUM 2013, 86 000 km,
279 900,-

Toyota Yaris 1,4 D-4D 90hk NAVI/ KAMERA++ 2012, 71 809 km,
159 900,-

Skoda Octavia 1,6 Cr 105hk DPF Ambiente 2010, 80 874 km,
169 900,-

Ford Focus 2,0 TDCi 115hk Titanium Powershift 2012, 77 849 km,
219 900,-

Ford B-MAX 1,0 Ecoboost Titanium 2013, 43 327 km,
179 900,-

Volkswagen Touran Cross 1,9 TDi DSG Highline 2010, 121 324 km,
229 900,-

Audi A4 2,0 TDi 120hk Sportline Avant 2013, 96 615 km,
289 900,-

Chrysler Voyager 2,4 16V Automat 7-seter 2002, 193 970 km,
59 900,-

Mazda 6 2,2 MZR-CD 129 hk XENON/ NAVI++ 2011, 92 750 km,
219 900,-

Peugeot 5008 1,6 HDi 110hk BØR SEES 2010, 62 573 km,
149 900,-

Ford Transit 135 T430 2,4 TDCi 137hk 16seter 2006, 138 000 km,
169 900,-

Suzuki Swift 1,2 Dual-VVT 4x4 GLX 2011, 73 052 km,
159 900,-

Volkswagen Passat Alltrack 2,0 TDi 170hk DSG 4m. BMT 2012, 77 887 km,
414 900,-

Hyundai Santa Fe MASSE UTSTYR 7 ÅRS GARANTI 2013, 47 500 km,
474 900,-

Peugeot 508 SW 1,6 HDiE DPF EMG Active 2011, 81 248 km,
199 900,-

Volvo XC 90 D5 225hk AWD Momentum 2016, 360 km,
1 079 900,-

Volvo XC 90 D5 225hk AWD Inscription 2016, 500 km,
1 049 900,-

Mercedes-Benz M-Klasse ML 280 CDI 190hk 4m. edit. 2009, 212 311 km,
369 900,-

Volkswagen Passat CC 2,0 TDi 140hk Carat 2009, 150 625 km,
199 900,-

Land Rover Range Rover Evoque Dyna. kam./skinn/aut 2015, 11 600 km,
659 900,-

Ssangyong Korando 4WD Comfort LIMITED EDITION 2011, 60 500 km,
239 900,-

Kampanjen gjelder fram til 20. september 2015

NAMSEN AUTO AS

Grong Næringspark 7870 Grong
Åpningstider verksted: Man.-fre.: 8-16 Tors.: 8-18
Åpningstider salg: Man.-fre.: 9-17 Tors.: 9-18
Lørdag: 10-14
Sentralbord: 480 60 999
E-post: post@namsenauto.no
www.namsenauto.no

LEILIGHET TIL SALGS

på 65 km² Rønningen i Grong. Lys og lettstelt med 2 soverom-romslig bad, åpen løsning på stue og kjøkken-veranda-carport og 2 boder-vedovn og varmepumpe. Stille og rolig område med fine turmuligheter. Ta kontakt på tlf. 92615972.

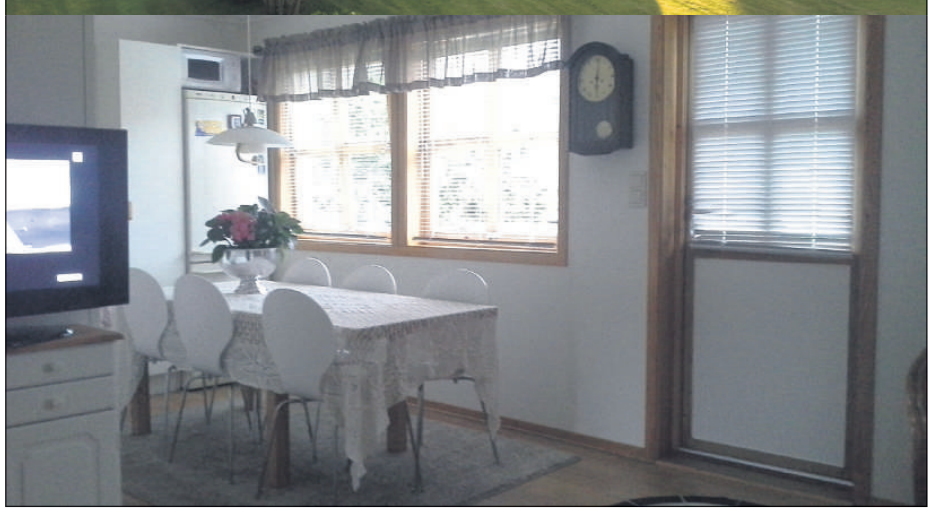

Potteplanter | Buketter | Bårebuketter | Kranser
Sommerblomster | Stauder | Prydbusker | Bærbusker | Frukttrær

Velkommen

Brønseth Blomsterforretning
Tømmerås, 7870 Grong. tlf. 74 33 11 01

Telefon Gartneren: 984 15 907

Åpningstider:
Mandag - Fredag 10-17
Lørdag 10-15

www.inregnskap.no

Indre Namdal Regnskapskontor AS
Autorisert regnskapsførerfirma – NARF
7870 Grong

Vi har tilhold på Grong Kjøpesenter, og tar gjerne en prat omkring regnskap og økonomisk rådgiving. **Stikk innom, ring oss på tlf. 74 33 14 06 eller send oss en e-post til post@inregnskap.no!**

GRONG ELEKTRO AS
7870 Grong · Telefon: 74 33 17 17

Telefon: 74 33 17 17

GODKJENT FOR ANSVARSRETT · SIKRINGEN · din elektriker

www.grong-elektro.no
grongel@online.no
Elektriske installasjoner

Det er mange grunner til å abonnere på Snåsningen.
Her er 21 av dem. Bestill på www.snasningen.no

Snåsningen

GRONG ELEKTRO AS

7870 Grong - Telefon: 74 33 17 17

www.grong-elektro.no – grongel@online.no

Elektriske installasjoner

Teleinstallasjoner

Sertifisert Elkontrollør – gir rabatt på forsikringen

PUSH TRENINGSSENTER

PULS STYRKE HELSE

PUSH

Push Treningssenter ønsker nye og gamle medlemmer velkommen. Vi har tilbud for studenter og pensjonister. Om du ønsker det kan du får et tilpasset treningsopplegg.

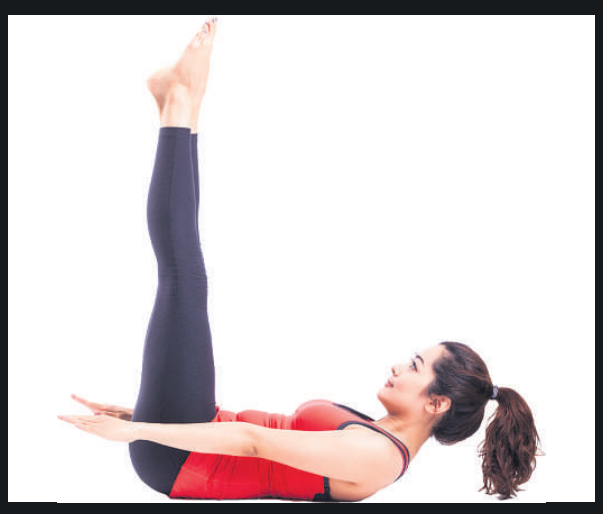

Alle våre gruppetimer vil starte i løpet av september/oktober. Vel møtt til PUSH Treningssenter!

Følg oss på våre facebooksider:

www.facebook.com/pushtrening

Trenger du fysikalsk behandling?

Ta kontakt på telefon 467 66 444. Grong Fysikalske Institutt har kort ventetid.

Følg oss på våre facebooksider:

www.facebook.com/grongfysikalskeinstitutt

www.push-trening.no

NAMSEN LAKS festival

NAMSEN LAKSFESTIVAL ØNSKER Å TAKKE ALLE SINE SAMARBEIDSPARTNERE FOR BIDRAGET SOM GJORDE FESTIVALEN MULIG.

HÅPER PÅ GODT SAMARBEID VED NESTE ÅRS FESTIVAL!

GRONG KOMMUNE

GRONG SPAREBANK

SpareBank 1 SMN

NTE

OVER HALLA GRUPPEN

BDO

GRONG Bilservice as
SUBARU
Avdeling Namsos tlf 74 27 17 00
Espen: 47 37 51 03 - Bård: 90 08 47 45

Øyheim Høvleri as
7870 GRONG - TELEFON 74 33 22 30

www.inregnskap.no
Indre Namdal Regnskapskontor AS
Autorisert regnskapsførerfirma – NARF
7870 Grong

Otto Moe as
TRYGT, ENKELT OG SPENNENDE
NAMSOS TLF. 74 21 76 76
GRONG TLF. 74 31 29 90
RØRVIK TLF. 74 36 18 88

GRONG ELEKTRO AS
7870 Grong · Telefon: 74 33 17 17

10-18 (15)
Grong Kjøpesenter
www.grongkjopesenter.no

GRONG TRAFIKKSENTER

PUSH TRENINGSSENTER
PULS STYRKE HELSE PUSH

Brønseth Blomsterforretning
Tømmerås, 7870 Grong - Tlf.: 74 33 11 01

NAMDALS L